

広報

ひだか



2025. 12月号 vol.338



小中祭



日高町ホームページ : <http://www.town.wakayama-hidaka.lg.jp/>

比井祭



田杭祭



志賀祭



小中祭



原谷祭



内原祭



危ないところに行かない ー日高町文化講演会ー

11月2日(日)、日高町中央公民館で蓬萊大介氏による文化講演会が開催され、200人を超える方が来場しました。「気象予報士 蓬萊大介と学ぶ『気象災害から身を守るために』」を演題に、近年の災害の頻発や気候変動の影響について解説し、「危ないときは危ないところには行かない」「まさか自分が」ではなく“念のため”と心でつぶやいてほしい」と語りました。参加者は熱心に耳を傾け、防災意識を高める機会となりました。



地域活性化へ産湯海水浴場活用 ーピックルボール県下初大会開催ー



11月2日(日)、産湯海水浴場で日高町のサークル「HIDAKA Pickey's」が主催する「ピックルボール」の第1回和歌山チャレンジカップが開催されました。

ピックルボールとは、卓球、テニス、バトミントンの要素を合わせたラケットスポーツです。バトミントンコートと同じ広さのコートで、パドルというラケットを使い、プラスチック製の穴あきボールを打ち合います。

大会には、日高地方を中心にダブルス9組が参加し、熱戦を繰り広げました。

デンマークとの友好の証 ーキンセンカの苗を植栽ー

11月7日(金)、日高町ボランティア連絡協議会(白井たづ代会長)のメンバーら約20名が、町ふれあいセンター駐車場の花壇にキンセンカを900株植えました。

キンセンカは、故ヨハネス・クヌッセン機関長が好きだった花で、デンマークのフレデリクスハウven市長から譲り受けた種から育て今年で18代目。2月～3月頃に見頃を迎えます。今年は2,200株ほどの苗が育ち、町内の小中学校や高家住民公園、役場周辺にも植えられました。



日高町職員(一般行政職・保健師)採用試験のご案内

一日高町の未来を担う仲間を大募集!一

(令和8年4月1日採用予定)

町では、令和8年4月1日付けで採用する職員を追加募集します。

職種、採用予定人員および受験資格等は以下のとおりです。

日高町のために働きたい方、日高町のまちづくりに参加したい方、ぜひご応募ください。

採用試験申込書受付期間

期 間：12月1日(月)～令和8年1月9日(金)

時 間：午前8時30分～午後5時15分

※土日等、閉庁日は受付できません。郵送の場合は、令和8年1月9日(金)までの消印有効

募集職種・採用予定人員・主な職務内容

募集職種	採用予定人員	主な職務内容
一般行政職	1名程度	町長部局または教育委員会等の職務
保健師	2名程度	町長部局の職務

受験資格

- (1) 一般行政職：平成12年4月2日から平成20年4月1日までに生まれた方
保健師：平成2年4月2日以降に生まれた方で、保健師免許を有する方、または、令和8年3月31日までに免許取得見込みの方
- (2) 地方公務員法第16条に該当する方および日本国籍を有しない方は受験できません

試験方法および内容

	試験日時	試験会場	試験内容
一次試験	令和8年1月25日(日) 午前9時30分～	日高町中央公民館 2階大会議室	能力試験、適応性検査、 適性検査、作文試験
二次試験 (一次試験合格者のみ)	令和8年2月15日(日) 午前9時～	日高町役場 別館3階大会議室	集団討論、個人面接

※試験案内および申込書は、総務課にて配布しています。

(日高町公式ホームページからもダウンロードできます)



日高町HP

一緒にこの町を
支えましょう



【申し込み先・お問い合わせ先】

日高町役場 総務課(TEL：63・2051)
〒649-1213 和歌山県日高郡日高町高家626

令和8年度 二十歳を祝う式典のお知らせ

対象者には、11月に案内文を送付しています。

参加されるみなさまは、体調管理には十分にご留意いただき、式典にご参加いただきますようお願いいたします。

式典当日もみなさまのご協力よろしくお願いいたします。



日 時：令和8年1月4日(日) 午前10時～

場 所：日高町中央公民館

対 象 者：平成17年4月2日から平成18年4月1日までに生まれた方で、町内の小学校または中学校を卒業した方および日高町に住所を有する方

【お問い合わせ先】 中央公民館(TEL：63・3811)

ひだかおはなしの会の開催について

日 時：12月16日(火) 午前10時～

場 所：日高町中央公民館2階

イベント：クリスマス会

内 容：絵本の読み聞かせやエプロンシアターなど



おはなしの会は毎月第3火曜日に開催されており、絵本の読み聞かせやおもちゃで遊んだり親子が触れ合う場となっています。

【お問い合わせ先】 中央公民館(TEL：63・3811)

第5回 日高町フォトコンテストを開催しています！

日高町内の四季や魅力が感じられる作品を募集しています。
たくさんのご応募をお待ちしております。

応募期間：令和8年2月27日(金)まで

※郵送の場合、令和8年2月27日必着

応募資格：年齢・プロ・アマ不問

※ただし、本人撮影作品に限る

応募部門

・日高町の春夏秋冬

「日高町内で撮影された「春夏秋冬」の季節や魅力が伝わる写真」

・日高町の魅力

「季節にこだわらず、日高町の魅力をアピールする写真(黒竹、熊野古道、食べ物、イベントや町内の人々の営みなど)」

応募規約、応募方法等は日高町ホームページからご確認ください。

【応募先・お問い合わせ先】 企画まちづくり課(TEL：63・3806)



HP

年末年始のごみ収集、し尿汲み取りについて

年末年始のごみ収集は以下のとおりです。お間違えのないようにお願いします。

指定日以外の日に、ごみは出さないでください。

○ごみの収集

可燃物日程

	地 区	日 程	ごみを出す時間
年末	全地区	29日(月)で最終	必ず午後8時までに出してください。
令和7年12月30日(火)～令和8年1月4日(日)			休 業
年始	比井崎・志賀地区	1月5日(月)より再開	必ず午後8時までに出してください。
	内原地区	1月6日(火)より再開	

不燃物日程

	地 区	日 程	ごみを出す時間
年末	全地区(資源)	24日(水)で最終	必ず午後8時までに出してください。
令和7年12月25日(木)～令和8年1月6日(火)			休 業
年始	全地区(複雑)	1月7日(水)より再開	必ず午後8時までに出してください。

※指定袋に入れて出してください。

※ごみの分別にご協力ください。

※年末年始のごみ収集は、通常のルートおよび時間を変更して収集することがあります。ごみは必ず午後8時までに出してください。午後8時を過ぎて出されると指定場所であっても収集されないことがありますのでご注意ください。

【連絡先】 12月26日まで 役場住民生活課(TEL: 63・3800)
12月27日以降 細川清掃社(TEL: 63・3599)

清掃センターへのごみの直接持込について

年末: 12月29日(月)まで通常受付 午前8時～午後4時
12月30日(火) 午前8時～11時

年始: 1月5日(月)から通常受付 午前8時～午後4時

事前に**ごみ持込許可申請書**の用意、記入をお願いします。

※持込申請書は町ホームページ、役場住民生活課、御坊広域清掃センターで入手できます。



し尿汲み取り

	日 程	業務時間	備 考
年末	12月26日(金)	午前中で業務を終了	年末の汲み取り申し込みは、12月15日頃までをお願いします。
年始	1月5日(月)～	平常どおり営業	日曜日は休業

【連絡先】

●内原地区(一部の地域を除く):

(有)日高環境サービス(山本) (TEL: 22・7377 または TEL: 63・2548)

●志賀地区・比井崎地区、小中・高家地区(一部): (有)タカミ(TEL: 63・2363)

後期高齢者のみなさまへ 健康診査は受けられましたか？

健康診査は令和8年2月末日まで受けることができます。

受診券をお持ちの方で、まだ健康診査を受けていない方は、ぜひ、この機会にご自身の健康状態をチェックしましょう。



○健康診査

対象者：後期高齢者医療加入者

※長期入院者および施設入所者は対象外です。

検査項目：○みなさまに実施する項目

問診、計測、診察、血液検査(脂質・肝機能・糖代謝・腎機能・貧血)、尿検査(糖・蛋白・潜血)

○医師が必要と判断した方に追加で実施する項目

心電図検査、眼底検査

実施場所：受診券と同封の実施医療機関一覧に記載されている医療機関

費用：無料

○歯科健康診査

対象者：令和7年3月末で75歳、80歳、85歳および90歳以上の被保険者

※対象者の方には5月末に受診券が送付されています。

※長期入院者および施設入所者は対象外です。

検査項目：問診、口腔内診査、口腔機能検査

実施場所：受診券と同封の実施医療機関一覧に記載されている医療機関

費用：無料

受診券等の紛失やご不明な点は、以下までお問い合わせください。

【お問い合わせ先】 和歌山県後期高齢者医療広域連合(TEL：073・428・6688)
〒640-8137 和歌山市吹上2丁目1番22号

健康運動教室のご案内

日高町では介護予防事業として健康運動教室を開催しています。

1月から令和7年度第3回目の教室が始まります。

対象者：満年齢65歳以上の方

申し込み期間：12月1日(月)～12月10日(水)

気功を中心に脚・腰の筋力強化や体力アップを図り、運動機能の低下を予防・改善します。

また、食生活のアドバイスやコグニサイズ(運動と認知トレーニングを同時に行う取組)も行います。

期間：令和8年1月～3月(全12回)

毎週木曜日

午前9時～午後0時30分頃

※都合により変更になる場合があります。

場所：メディカル&フィットネス・アクト

定員：18名程度

(定員になり次第締め切ります)

内容：気功とプールまたはジム

(コグニサイズ・栄養の講話を含む)

参加費：1回につき360円

参加者募集！
送迎あります！



**介護が必要な状態にならないために元気なうちから
積極的に介護予防事業に参加しましょう！**

【申し込み先・お問い合わせ先】

日高町地域包括支援センター(いきいき長寿課内)(TEL：63・3807)

後期高齢者医療制度に 加入されているみなさまへ

11月下旬から12月上旬にかけ、ジェネリック医薬品を使用した場合、1か月の自己負担額が200円以上軽減される可能性がある方を対象に

ジェネリック医薬品使用促進のお知らせを送付しています。

患者負担の軽減や医療保険財政の安定化には、ジェネリック医薬品の普及が重要です。この機会に、ジェネリック医薬品の使用をご検討ください。

このお知らせは、現在処方を受けているお薬をジェネリック医薬品に切り替えた場合に自己負担額が軽減できることをお伝えするもので、切り替えを強制するものではありません。

お薬によっては、ジェネリック医薬品への切り替えができない場合もあります。切り替えを希望される方は、かかりつけの医師または薬剤師にご相談ください。

【お問い合わせ先】

和歌山県後期高齢者医療広域連合(TEL: 073・428・6688)

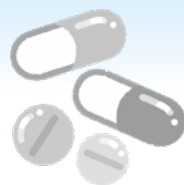

和歌山県立和歌山産業技術専門学院 生徒募集

募集する訓練科

○2年制: 自動車工学科、理容科、メカトロニクス・CAD科

○1年制: 建築工学科、デザイン木工科、総合実務科

選考について



願書受付期間	選考実施日時	選考会場	選考方法	合格発表
12月1日(月) ～1月13日(火)	令和8年 1月24日(土) 午前9時30分～	和歌山産業技術 専門学院	筆記試験(国語・数学)、 面接	令和8年 1月30日(金) 午後3時～

【お問い合わせ先】 和歌山産業技術専門学院(TEL: 073・477・1253)

人権講演会 「性の多様性を考える」

～「ありのままの自分」でいきるために、
「ありのままの自分」をつらぬくために～

日 時: 12月2日(火)

午後1時30分～3時(午後1時開場)

場 所: 日高町中央公民館 2階大会議室 (日高町高家629番地)

主 催: 日高町人権尊重推進委員会

経 歴: NPO法人 チーム紀伊水道 理事長

和歌山市内の元教員

一般社団法人gi.jp 副代表・関西支部長



【お問い合わせ先】 住民生活課(TEL: 63・3800)

くらしま まりな
講 師 倉嶋 麻理奈 さん

第77回 人権週間 12月4日～10日までの1週間 「誰か」のこと じゃない

12月10日は「人権デー」です。1948年のこの日に国連で「世界人権宣言」が採択され、今年で77年目を迎えました。世界中の全ての人はみんな同じ人権を持つ、かけがえのない存在です。それぞれの個性や生き方の違いを大切に、全ての人の人権が尊重される豊かな社会を作りましょう。

人権のことについて相談のある方は、お近くの人権擁護委員・法務局・役場まで、お問い合わせください。

困りごと、心配ごとでお悩みの方へ

人権擁護委員か、以下の人権相談窓口までお気軽にお電話ください。

相談は無料で、秘密は固く守られます。

受付時間：月曜日～金曜日 午前8時30分～午後5時15分

(12月29日～1月3日および休日は除く)

面談による相談窓口

和歌山地方法務局御坊支局(御坊市藺369-6) (TEL: 22・0335)

電話による相談窓口

こどもの人権110番(TEL: 0120・007・110)

みんなの人権110番(TEL: 0570・003・110)



人権のつどい

日 時：12月7日(日) 午後1時～4時

場 所：海南nobinosノビノスホール(和歌山県海南市日方1525-6)

内 容：第1部 海南市立海南中学校吹奏楽部による演奏

第2部 第44回全国中学生人権作文コンテスト 和歌山県大会表彰式と作文朗読

第3部 人権講演会(講師 島田 妙子)

「虐待の淵を生き抜いて ～虐待防止に向けて今私たちに出来ること～」

定 員：250人(先着・入場無料)

参加方法：事前申し込み(申し込み状況に空きがある場合は、事前申し込みがなくても入場可)

【申し込み先・お問い合わせ先】 和歌山県海草振興局総務県民課

(TEL: 073・441・3436) (FAX: 073・432・7837)

人権相談・行政相談・心配ごと相談 合同相談所 開設のお知らせ

日 時：12月4日(木) 午後1時～4時

場 所：日高町保健福祉総合センター2階会議室

相談は無料で、秘密は固く守られますので、お気軽にご利用ください。

相談員は、社会福祉協議会会長・副会長、民生児童委員、人権擁護委員、行政相談委員、弁護士の方々です。



【お問い合わせ先】 日高町社会福祉協議会(TEL: 63・2751)

第6次日高町長期総合計画後期基本計画に対する ご意見を募集します

令和8年度から実施する第6次日高町長期総合計画 後期基本計画について、広く町民のみなさまからご意見をお聞きし、計画策定の参考とさせていただくため、ご意見(パブリックコメント)の募集を実施いたします。

資料閲覧場所：・日高町役場3階 企画まちづくり課
(土日および12月27日～1月4日を除く)
・日高町ホームページ

意見募集期間：令和7年12月19日(金)～令和8年1月9日(金)

【お問い合わせ先】 企画まちづくり課(TEL：63・3806)



防護柵設置支援事業のご案内

町では、農家の方々が農作物を鳥獣害から守る目的で、電気柵・ワイヤーメッシュなどの設置に係る資材費の一部を予算の範囲内で補助します。

防護柵設置支援事業

町内の農家の方が町内農地に電気柵やワイヤーメッシュなどを設置する場合が補助の対象となります。

補助額：事業費の3分の2以内

※過去に補助を受けている農地で防護柵の資材更新等を行う場合等は3分の1以内の補助額になります。(設置して5年間は補助対象外農地となります。)

令和8年度事業で希望される農家の方は、**令和7年12月19日(金)**までに産業建設課へお申し込みください。

【お問い合わせ先】 産業建設課(TEL：63・3804)

12月 温泉館 イベントのご紹介

保育所絵画展示！

内原保育所(4歳児)の作品

期 間：12月3日(水)～15日(月)

テーマ：クリスマス



ガチャイベント！

ご来館いただいた小学生以下のお子さま1人につき1枚、ガチャコインをプレゼントします！

ガチャでは、クリスマスバルーンやクリスマスのお菓子など、この季節ならではの楽しい景品が当たります！

実施期間：11月24日(月)～12月24日(水)

【お問い合わせ先】

企画まちづくり課(TEL：63・3806)

温泉館「海の里」みちしおの湯(TEL：64・2626)

セイヨウ・ニホンミツバチを 飼育されている方へ

ミツバチの飼育には、「蜜蜂飼育届」の提出が必要です。



提出期間：令和8年1月1日～1月31日
(土日、祝祭日、閉庁日を除く)

届出の基準となる日

1月1日(木)現在の飼育状況

※届出を怠った場合には10万円以下の過料が科される場合があります。



HP

【お問い合わせ先・提出先】

日高振興局農業水産振興課
(TEL：24・2926)

御坊市湯川町財部651 日高総合庁舎内

令和6年度 財政健全化判断比率等をお知らせします

地方自治体(町など)が財政破綻してしまうと、住民のみなさまの生活に重大な影響を及ぼします。

具体的には、税金をはじめ公共料金や保育料の値上げ、小学校の統廃合や補助金の廃止・削減、道路整備などの中止・延期など様々な行政サービスが低下してまいります。

こういったことにならないように、「地方公共団体の財政の健全化に関する法律」(財政健全化法)に基づき、財政状況を数値化し、公表するこ

とで、深刻な状況に陥ることを回避し、早期に健全化対策を講じることとなっています。

もし算定された数値が悪ければ、必要な措置が講じられることとなります。

この指標による日高町の財政状況は下表のとおりで、今のところ心配ありません。

今後も、住民のみなさまにご心配をおかけすることのないよう、引き続き健全財政の運営に努めてまいります。

財政健全化判断比率

	日高町の比率			判断基準	
	令和6年度	令和5年度	増減	早期健全化基準 イエローライン	財政再生基準 レッドライン
実質赤字比率	—	—	—	15.0%	20.0%
連結実質赤字比率	—	—	—	20.0%	30.0%
実質公債費比率	11.5%	11.3%	0.2%	25.0%	35.0%
将来負担比率	32.4%	61.5%	△29.1%	350.0%	

(注)【実質赤字比率】、【連結実質赤字比率】は、黒字の場合『—』表示となります。

資金不足比率

	日高町の比率			判断基準
	令和6年度	令和5年度	増減	
水道事業会計	—	—	—	20.0%
下水道事業会計	—	—	—	20.0%

(注)資金不足額がない場合『—』表示となります。

財政健全化判断比率等とは

財政健全化判断比率等とは、【財政健全化判断比率】と【資金不足比率】です。

★財政健全化判断比率は、次の4つの比率からなっています。

- ①実質赤字比率……………一般会計等の単年度の赤字の程度で、財政運営の深刻度を示すものです。
- ②連結実質赤字比率……………一般会計等と特別会計の全ての会計の単年度の実質赤字の程度で、町全体の財政運営の深刻度を示すものです。
- ③実質公債費比率……………一般会計の借金返済額に特別会計や一部事務組合における借金返済額に充てるために一般会計から支出した額を合算した額から交付税措置分等を差し引いた実質的な一般会計の負担の程度で、借金返済にかかる資金繰りの危険度を示すものです。これは3年間の平均値で示されます。
- ④将来負担比率……………一般会計が全ての会計と一部事務組合、第3セクターでの借入金残高にたいして負担する額や、全職員の退職金への負担額など、今後支出が必要となる額と、町の貯金の額や交付税で措置される額などを勘案し、将来において一般会計の負担となる程度で、将来の財政への圧迫度を示すものです。

★資金不足比率は、水道や下水道事業など公営企業の資金不足を料金収入の規模と比較して指標化されたもので、経営の深刻度を示すものです。

制度の特徴

財政健全化法では、地方自治体の財政状況を、単年度の収支のみならず、町の貯金や税収と借金とのバランス、水道や下水道といった特別会計の経営状態、清掃センターや老人福祉施設組合などの一部事務組合への支出など、今後、町の財政にどれだけ負担となってくるのか、といったところまで財政健全化判断比率として数値化して、将来にわたって町の財政状況を的確に把握し、早期に健全化を図ろうというものです。

また、その判断比率は段階的に基準が設けられており、イエローラインとなる早期健全化基準、レッドラインとなる財政再生基準があります。この基準を超えた場合には、自動的に早期健全化団体、または財政再生団体となります。

判断基準を超えた場合

★早期健全化団体

健全化判断比率の4指標のいずれか1つでも早期健全化基準以上となった場合、早期健全化団体として自主的に財政の健全化を図るため、次のことを行い、実質赤字比率と連結実質赤字比率は実質赤字の解消を、ほかの2指標は基準未滿となることを目指します。

- ・財政健全化計画を策定し、議会の議決を経て速やかに公表
- ・毎年度、財政健全化計画の実施状況を議会に報告し、公表
- ・個別外部監査契約に基づく監査

また、財政健全化計画の実施状況を踏まえ、財政の健全化が困難と判断された場合、総務大臣又は県知事から必要な勧告を受ける場合があります。

★財政再生団体

健全化判断比率のうち将来負担比率を除く3指標のいずれかが財政再生基準以上となった場合、財政再生団体として国の関与を受けながら財政の再生を図るため、次のことを行い、実質赤字比率と連結実質赤字比率は実質赤字の解消を、実質公債費比率は基準未滿となることを目指します。

- ・財政再生計画を策定し、議会の議決を経て速やかに公表
- ・財政再生計画を総務大臣に協議し、同意を求めることができる
- ・同意がない場合には、災害復旧事業など一部の町債を除き、町債の発行は不可能
- ・毎年度、財政再生計画の実施状況を議会に報告し、公表
- ・個別外部監査契約に基づく監査

また、財政再生計画が、実際の財政運営に適合しないと判断された場合、総務大臣から予算の変更など必要な措置の勧告を受ける場合があります。

★資金不足比率が経営健全化基準以上となった場合、経営健全化を図るため、次のことを行う必要があります。

- ・経営健全化計画を策定し、議会の議決を経て速やかに公表
- ・策定した経営健全化計画を総務大臣、県知事に報告
- ・毎年度、経営健全化計画の実施状況を議会に報告し、公表
- ・個別外部監査契約に基づく監査

また、経営健全化計画の実施状況を踏まえ、財政の健全化が困難と判断された場合、総務大臣または県知事から必要な勧告を受ける場合があります。

各種講習日程表(12月～3月)

講習の名称	日時	場所	受講料等	受付開始日※
型枠支保工の組立て等 作業主任者	12月9日(火)、 10日(水)	和歌山県建設会館 3F 会議室	¥13,255	11月10日(月)～

- ・講義時間は、午前9時～午後5時10分(講義内容により、変更があります。)
 - ・受講の申し込みは、受講申込書に受講料を添えて持参、または現金書留で郵送をお願いします。
※口座振込をご希望の方は、当支部まで連絡をお願いします。
 - ・受講料等には、テキスト代が含まれています。
テキスト代が改正された場合は、受講料を改定させていただく場合があります。
 - ・申し込み者が少数の場合は、講習会を取り止めさせていただく場合があります。
- ※定員になり次第、締め切ります。



HP

【お問い合わせ先】 建設業労働災害防止協会 和歌山県支部 (TEL：073・436・1327)

町税は納期限内に納付しましょう

町税は自主的に納期限内納付することが原則です。

納期限までに町税を納付しない場合は督促状が送付されます。督促状を発した日から10日を経過した日までにこの町税にかかる徴収金を完納しない場合には滞納処分を受けることとなります。徴収金とは、本税に延滞金、督促手数料などを合わせたものです。

まだ納付されていない方は、金融機関等で早急に納付してください。

納期限を過ぎても納付がない場合

納期限までに納付された方との公平性を保つため、次のとおり滞納処分の手続きを行うこととなります。

- ①督促状の送付 ②電話や文書、直接訪問などによる納税の催告 ③財産調査の実施
- ④預金、給与、不動産等の差押え ⑤差押えた財産の公売・換価

何かしらの事情により納付できない方は、未納のまま放置せず、税務課へご相談ください。

【お問い合わせ先】 税務課(TEL：63・3802)

建築物の新築・増改築または取り壊しをされた方へ

家屋の増改築をしたり、倉庫や物置、車庫を新築(増改築)されると、固定資産税の対象となり、申告の義務が生じます。

家屋の増改築や倉庫などの新築(増改築)をされた場合は、お手数ですが、完成後に税務課までご連絡ください。

また、建物を取り壊した場合には、滅失登記等で取り壊しの把握に努めておりますが、滅失登記がされていないものや未登記建物については、適正な課税を行うため、必ず届出を行ってください。



【お問い合わせ先】 税務課(TEL：63・3802)

中学生 税の標語

日高地方租税教育推進協議会(森 光明会長)が、募集していた令和7年度「税に関する中学生の標語」に町内中学校から216点の応募がありました。

その中から、次の3点が優秀作品に選ばれ、同協議会より表彰されました。なお、受賞作品は、御坊税務署および役場庁舎内に1年間掲出されます。

「税金で

みんなが学べる

社会になる」

1年 有邊 未央

「税金は

未来につなぐ

たからもの」

2年 西岡 咲歩

「税金は

豊かな未来

照らす道」

3年 阪本 美晴

御坊税務署からのお知らせ

○非常勤職員の採用について

御坊税務署では、確定申告期における非常勤職員を募集しております。
興味のある方は、御坊税務署 総務課までお気軽にご連絡ください。
※定員になり次第、締め切らせていただきます。

期 間：令和8年2月上旬から令和8年3月下旬まで

勤 務 日：月曜日から金曜日(土日祝除く)

賃 金：時給1,120円 交通費別途支給(条件あり)

仕事内容：確定申告に来られた納税者の申告書作成補助(スマートフォン等)、案内事務、受付事務、パソコン入力、書類の仕分け等

【お問い合わせ先】

御坊税務署 総務課(TEL：22・0695(音声案内で「2」を押してください。))



○マイナンバーカードで自宅から確定申告

申告書の作成と税務署への提出は **スマホ** で完結

税務署へ行かなくても、スマホとマイナンバーカードがあればいつでも、どこでも、簡単に申告書を作成できます

画面の案内に沿って進めるだけで申告書が作成できるのでちょっとしたスキマ時間であっという間に作成できます

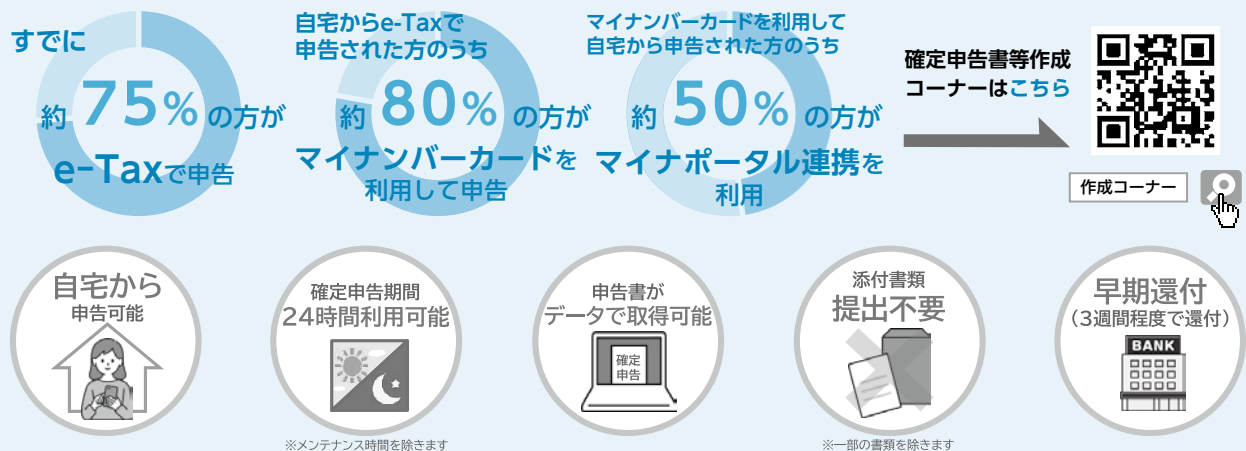

○国税に関するご質問・ご相談について

1. チャットボット(ふたば)に質問する

チャットボットの税務職員ふたばにお気軽にご相談ください。
土日、夜間でもご利用いただけます。

2. タックスアンサーを利用する

よくある国税の質問に対する一般的な回答を調べることができます。



チャットボット



タックスアンサー

国税庁ホームページで解決しない場合には、「国税相談専用ダイヤル」等へ電話

【電話番号：0570-00-5901 受付時間：平日8:30～17:00 ※12/29～1/3除く】

各国税局に設置する「電話相談センター」において、国税局の職員等がお答えします。

山百合短歌会詠草

フレイルを回避なさんと屈伸で

筋力作りに汗流しおり

曾根 邦子

亡き後に瑞寶小綬賞を賜りぬ

義父に届きしか 誇らしき事

北村 れい

月明かり雲の切れ間に顔を出し

いないないばあ暫し眺むる

宮武 厚子

彼の人はこの町愛しひとすじに

命の限り 今宵しみじみ

てつちゃん

今の時もて離される二刀流

女性^{おんな}為しきはそれ以上なり

小山 和代

涼やかに秋夜鳴きつぐ虫の声

弱きものらの戦火の叫び

庵戸眞知子

十八歳にタイムスリップ乙女組

時を忘れておしゃべり弾む

坂本 清子

色鳥やヤッホーヤッホと呼び交わし

椿山ダム湖は波ひとつなし

山野 萁

十五夜の名残り留めしススキの穂

真綿となりて北風に乗る

卯 月

新米を行っておいでと送り出す

テープしつかり留めて さあ良し!

鍵本 和代

蚊に刺され汗流し一つ除草して

安堵四日目また覆う草

仲田美智子

ラジオから流れたA・R・A・S・Hに足踏みし

今日は一日嵐に染まろう

米倉眞佐美

広告 町収入の一部とするため、有料広告を掲載しています。

HPVワクチンについて

～子宮頸がんを予防できるワクチンです～

子宮頸がんは、子宮の頸部という子宮の出口に近い部分にできるがんです。若い世代の女性のがんの中で多くを占めるがんです。

日本では毎年、約1.1万人の女性がかかる病気で、さらに毎年、約2,900人の女性が亡くなっています。

患者さんは20歳代から増え始めて、30歳代までにがんの治療で子宮を失ってしまう(妊娠できなくなってしまう)人も、1年間に約1,000人います。

子宮頸がんのほとんどがヒトパピローマウイルス(HPV)というウイルスの感染によるもので、感染は主に性的接触によって起こり、女性の多くが一生涯に一度は感染すると言われています。

HPV感染防止に有効なのが、HPVワクチンの接種です。ワクチンを接種することで大きな感染予防効果が期待できます。

また、子宮頸がんは、早期に発見すれば、比較的治療しやすく予後が良いとされています。早期の発見・治療につなげるため、20歳以上の人は定期的に、子宮頸がん検診を受けることも重要です。



HPVワクチンについて

HPVの中には子宮頸がんを起こしやすい種類のものがあります。

現在、日本において受けられるワクチンは、防ぐことのできるHPVの種類によって、2価ワクチン(サーバリックス)、4価ワクチン(ガーダシル)、9価ワクチン(シルガード9)の3種類があります。

サーバリックスおよびガーダシルは、子宮頸がんを起こしやすい種類であるHPV16型と18型を防ぐことができ、子宮頸がんの原因の50～70%を防ぎます。

シルガード9はHPV16型と18型に加え、他の5種類のHPVの感染も防ぐため、子宮頸がんの80～90%を防ぎます。

接種スケジュール

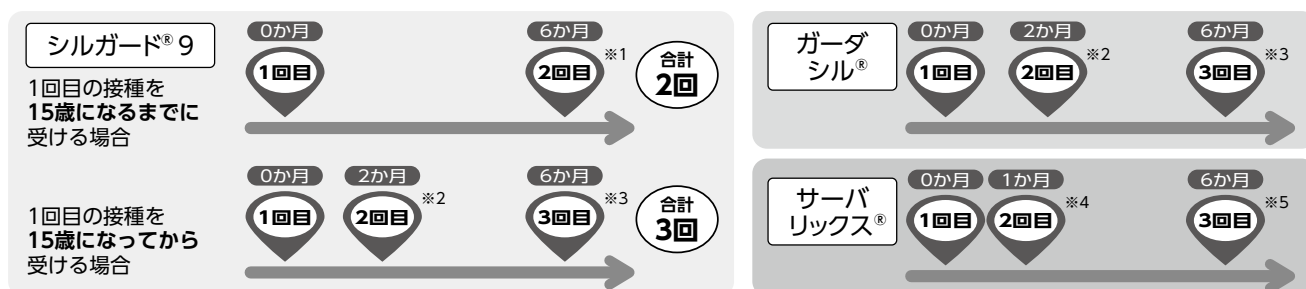

3種類いずれも、1年以内に接種を終えることが望ましい。

※1 1回目と2回目の接種は、少なくとも5か月以上あけます。5か月未満である場合、3回目接種が必要になります。

※2.3 2回目と3回目の接種がそれぞれ1回目の2か月後と6か月後にできない場合、2回目は1回目から1か月以上(※2)、3回目は2回目から3か月以上(※3)あけます。

※4.5 2回目と3回目の接種がそれぞれ1回目の1か月後と6か月後にできない場合、2回目は1回目から1か月以上(※4)、3回目は1回目から5か月以上、2回目から2か月以上(※5)あけます。

接種対象者

定期接種

対象：小学6年生～高校1年生の年齢に相当する助成(H21.4.2～H26.4.1生)
接種期限：高校1年生相当の3月31日まで
費用：無料

キャッチアップ接種 (令和7年度に限る)

対象：平成9年4月2日～平成21年4月1日生で、令和4年4月1日～令和7年3月31日にHPVワクチンを1回以上接種した女性
接種期限：令和8年3月31日まで
費用：無料

個別通知について

●小学6年生(平成25年4月2日～平成26年4月1日生)

接種期限：令和12年3月31日

個別通知はしていませんが、接種を希望される方には依頼書を発行いたしますので、子育て福祉健康課までご連絡ください。

●中学1年生(平成24年4月2日～平成25年4月1日生)

接種期限：令和11年3月31日(依頼書の有効期限：令和9年3月31日)

令和7年4月に依頼書を送付しています。

早い年齢で接種するほど、子宮頸がんの予防効果が高いとされているため、接種を希望される方は早めに接種しましょう。

●中学2年生(平成23年4月2日～平成24年4月1日生)

接種期限：令和10年3月31日(依頼書の有効期限：令和8年3月31日)

令和6年4月に依頼書を送付しています。

依頼書を紛失された場合は再発行いたしますので、子育て福祉健康課までご連絡ください。

●中学3年生(平成22年4月2日～平成23年4月1日生)

接種期限：令和9年3月31日

令和7年4月に依頼書を送付しています。

合計3回の接種を完了するまでに、標準的には約6か月かかりますので、計画的に接種することをご検討ください。

3月末は予約が取りづらくなる可能性がありますので、余裕をもったスケジュールでの接種をご検討ください。

●高校1年生(平成21年4月2日～平成22年4月1日生)

接種期間：令和8年3月31日

令和7年4月に依頼書を送付しています。

公費による定期接種の最終年度にあたります。

公費による接種が終了となる令和8年3月末は予約が取りづらくなる可能性がありますので、余裕を持ったスケジュールでの接種をご検討ください。

●キャッチアップ接種対象者(令和7年度に限る)

接種期限：令和8年3月31日

令和7年4月に依頼書を送付しています。

接種回数は合計3回です。

2回目と3回目の接種には3か月以上の間隔をあける必要があります。

公費による接種を希望する場合は、遅くとも12月末までに2回目のワクチンを接種する必要があります。

公費による接種が終了となる令和8年3月末は予約が取りづらくなる可能性がありますので、余裕をもったスケジュールでの接種をご検討ください。

※接種期限を過ぎると任意接種(全額自己負担)となります。

任意接種の場合、接種を完了するには3回接種で約9万円の費用がかかります。

キャッチアップ接種経過措置対象者

HPVワクチンの積極的勧奨が差し控えられている間に定期接種の期間が過ぎてしまった人の接種機会を確保するため、従来の定期接種の対象年齢を超えて接種を行う「キャッチアップ接種」を実施していましたが、キャッチアップ接種は令和7年3月31日をもって終了しました。

ワクチンの接種を希望しても受けられなかった方のために、令和4年4月1日から令和7年3月31日の期間にHPVワクチンを1回以上接種している場合に限り、全3回の接種を公費で接種完了できる経過措置が実施されています。

対象者：平成9年4月2日～平成21年4月1日生の女子で、令和4年4月1日～令和7年3月31日の間にHPVワクチンを1回以上接種した方

期 間：令和8年3月31日まで

子宮頸がん検診を受けましょう

HPVワクチンは、全てのHPVの感染を防ぐものではありません。ワクチン接種に加えて、定期的に子宮頸がん検診を受けることが大切です。

20歳以上の女性の方は町が実施している子宮頸がん検診を受けることができます。4月に受診券(A4サイズ・薄緑色)をお送りしています。令和8年2月末まで以下の医療機関で実施していますので、受診券と健康保険証をご持参のうえ受診してください。

子宮頸がん検診実施医療機関

- ・ひだか病院 (TEL：22・1111)
- ・天津医院 (TEL：22・5351)
- ・日高マタニティクリニック
(TEL：24・1103)

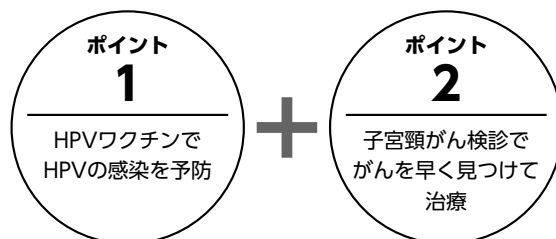

水道メーター検針時のお願い

水道料金は、毎月検針員が水道メーターの検針を行い、使用水量を確認のうえ、水量に応じて金額を決定しています。

水道メーターの検針は、毎月15日～25日ごろに行っており、使用水量の確認時に、漏水を発見することがあるため、正確な検針ができるように次のことにご協力ください。

- メーターボックス周辺の草刈りや植木の剪定等をしてください。
- メーターボックスの上に物を置いたり、車等を駐車しないでください。
- 犬を外で飼われている方はメーターボックスから離れた場所につないでください。
- メーターボックス内を清掃し、メーターの数値が見えるようにしてください。

メーターボックスは水道使用者の所有物となります。万が一破損した場合は、使用者が業者に連絡し、メーターボックスの修理をしてください。(費用は自己負担となります。アパート等にお住いの方は管理されている方へ連絡してください。)

メーターボックスや蓋が破損した状態で使用されますと水道メーターや止水栓等が壊れる原因にもなりますので、ご注意ください。

【お問い合わせ先】 上下水道課 (TEL：63・3805)

志賀小学校育友会「廃品回収」のお知らせ

いつも志賀小学校育友会の廃品回収にご理解・ご協力を賜り、みなさまには深く感謝申し上げます。

廃品回収を以下のとおり実施致しますので、よろしくお願いいたします。

日 時：令和8年1月18日(日) 午前8時～ 小雨決行
午前7時30分までにお出してください。荒天時は1月25日(日)に延期します。
(延期の場合のみ、同日午前6時30分頃、行政無線放送で連絡します)

回収場所

比井崎地区…阿尾漁港・比井崎体育館 回収品：雑誌、新聞、ダンボール、アルミ缶、ウエス(古着・古布)
志賀地区…志賀小学校前駐車場 回収品：雑誌、新聞、ダンボール
JA駐車場 回収品：アルミ缶、ウエス(古着・古布)

注意!!

- ・スチール缶、ビン、鉄、ふとん類は回収できません。
- ・新聞の中に広告・チラシが入っていてもかまいません。
- ・新聞・雑誌はひもで十字にしっかり結んでください。
- ・アルミ缶は中を洗ってお出してください。



【お問い合わせ先】 志賀小学校地区役員または志賀小学校 (TEL：64・2350)

年末年始の交通トラブルにご注意を!

駐在所だより

御坊警察署
TEL: 23-0110

高家駐在所 寛人
比井駐在所 義昭
吉井



きしゅうくん

良い年だったと思えるように

年末年始には、帰省や行楽等による車両が集中し、高速道路や国道等で長距離の交通渋滞が発生します。

ドライバーのみなさんへ!

- 渋滞路線や渋滞時間を避け、余裕を持った運転計画を立てましょう。
- 車間距離を十分にとり、安定した速度での走行を心掛けてください。
- 全席でシートベルト、チャイルドシートを必ず装着してください。
- 可能な限り、電車やバス等の公共交通機関を利用しましょう。
- ETC車線では十分に速度を落とし、前方車両への追突事故に注意しましょう。
- 飲酒の機会が増える時期ですが、絶対に飲酒運転をしないよう心掛けましょう。

この1年間の締めくくりとなる月なので、交通事故に遭わないよう気を付けましょう!



～年末年始における犯罪被害の防止～

防犯意識を高め、被害を防ぎましょう!

年末年始は、人や物、お金の動きが慌ただしくなり、金融機関、コンビニ等に狙った強盗事件、交通事故、暴走族による違反行為、初詣等における雑踏事故の発生等、**各種事件事故**の発生が懸念されます。

○車上ねらい対策

車内に鞆等を放置せず、確実に施錠する。

○ひったくり対策

歩く時、車道と反対側に鞆を持ち、自転車はカゴにカバーを掛ける。

○空き家対策

戸締まりを徹底し、留守を悟られないよう、郵便受けに物を溜めない等の工夫をする。

怪しい電話にご注意を!

日高町内において、身に覚えのない電話番号や非通知、「上」から始まる国際電話から、固定電話や携帯電話に電話が掛かってきて困っているとの相談がよく寄せられています。詐欺の電話である可能性が高いため、留守電話を活用したり、電話に出たとしても、個人情報をお伝えしないよう注意してください。

また、和歌山県警察の詐欺の相談窓口である「0120-508-878」もぜひご利用ください!

凍結によるスリップ事故に注意!

寒い時期は、積雪や路面凍結による車のスリップ事故が発生しやすいとなります!

スタッドレスタイヤやチェーンの装着、車間距離の保持を徹底し、急ブレーキをかけず、普段よりも速度を落とし、安全運転を心掛けましょう。

また、橋の上は地熱がないため、凍結しやすい、日高町でも多数の橋があります。安全な速度で走行し、スリップしないよう気を付けて運転してください。

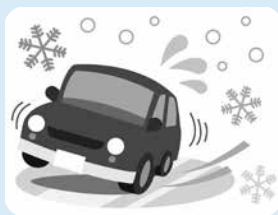

公民館図書室だより

おすすめ図書



KADOKAWA

『大人のひとり旅の始め方 食べて、歩いて、また食べて』

孤独のまちこ 著

40代、これからの人生を考えたときに、ふと出会ったのが「ひとり旅」だった。旅にハマった理由から、具体的な旅程、ひとり旅のコツまで幅広く網羅。各地で食べた美味しいグルメ情報もくまなく紹介。

『ぼくのいえ』

鈴木 のりたけ 作・絵

坂の上から住んでいる町を見下ろすと、同じような家ばかり。「もうちょっと変な家があってもいいんじゃない？」と思った男の子は、砂の家や丸い家、滑り台の家などを想像して…。絵さがしも楽しめるゆかいな絵本。



PHP研究所

一般書

新 着 図 書

児童書

- ☆大人のひとり旅の始め方 食べて、歩いて、また食べて (孤独のまちこ)
- ・百年の時効 (伏尾 美紀)
- ・魔法学校で麗人執事 ウェルカム・トゥー・マジックローアカデミー 1 (新川 帆立)
- ・激しく煌めく短い命 (綿矢 りさ)
- ・アレンジ無限! 旨うまだれ 和・洋・中 4種のタレで、味がピタッと決まる! (武蔵 裕子)
- ・まる丸伊勢参り (畠中 恵)
- ・ブレイクダウン (砂川 文次)
- ・月を見に行こうよ (李 琴峰)

など合計29冊!

- ☆ぼくのいえ (鈴木 のりたけ)
- ・インド象の背中に乗って (小手鞠 るい)
- ・おにぎりをつくる (高山 なおみ)
- ・ドラえもん科学ワールドspecial遺伝子のふしぎ(ビッグ・コロタン) (藤子・F・不二雄)
- ・リセットルーム (はやみね かおる)
- ・かいけつゾロリいただき!! なぞのどデカダイヤモンド(かいけつゾロリシリーズ 75) (原 ゆたか)
- ・東京ディズニーリゾートキャストの仕事 最新版 笑顔のヒミツ、おしえて! (Disney in Pocket) (講談社)
- ・ふたごのたこたこウィンナー (林 木林)

など合計12冊!

※新着図書は、一人2冊までの貸出となります

開室日：月曜日～土曜日 午前8時30分～午後5時

閉室日：日曜日、祝日、年末年始、特別整理期間

【お問い合わせ先】 中央公民館 (TEL：63・3811)

日高町子育て支援センター クエッコランド♪だより

対 象：0～3歳の未就園児とその保護者の方
場 所：日高町保健福祉総合センター
ふれあいセンター内クエッコランド♪
開所時間：午前9時～11時30分、午後1時～4時
※第3金曜日午後から休館

【お問い合わせ先】

子育て支援センター（TEL：70・4140）

散歩



日高中学校まで
お散歩(*^_^*)♪
お茶もごくごく♪
おいしい～♪



あちこち
寄り道～♪
トンボさん
いっぱい♪♪



保育所見学



保育所って楽しそう(*^_^*)♪

志賀保育所



内原保育所



見学で中の様子が分かります
ありがとうございました

12月の行事予定

日	時間	内容
12日(金)まで		クリスマス製作
9日(火)	9:30 11:00	子育て広場
18日(木)		休館(クリスマス会準備の為)
19日(金)	10:30	クリスマス会 ・申し込みメ切…12日 ※同日PM休館
23日(火)	14:00	ベビーマッサージ 対 象…生後2ヶ月～6ヶ月 持ち物…バスタオル、お茶、 ハンドクリーム 申し込みメ切…22日
26日(金)PM 1月4日(日)		休館(お正月休み)
1月21日(水)	10:30	りみ先生体操教室 ・申し込み期間… 12月22日から1月14日まで

※各申し込みは電話でも受け付けています
(予定は変更・中止とする場合があります)

12月
December

暮らしのカレンダー

日	月	火	水	木	金	土
11/30	1 国民健康保険 後期高齢者医療 保険 納期限	2	3 複雑ごみ	4 3歳児健診 ふれあいセンター 心配事相談 P10	5	6
7 粗大ごみ1	8	9 子育て広場 (ふれあいセンター) 🔥 休館日	10 資源ごみ 1歳6か月児 健診 ふれあいセンター	11	12 運動教室	13
14 粗大ごみ2	15	16 🔥 休館日	17 4か月児 10か月児健診 ふれあいセンター 小型プラスチックゴミ	18	19	20
21	22	23 🔥 休館日	24 資源ごみ 不燃ゴミ収集 最終日 P7	25 国民健康保険 後期高齢者医療 保険 納期限	26	27
28 🔥 休館日	29 可燃ゴミ収集 最終日 P7 🔥 休館日	30 🔥 休館日	31 🔥 休館日	粗大ごみ1の地区…上志賀・久志・中志賀・ 下志賀・小池 粗大ごみ2の地区…谷口・小中・高家 🔥…温泉館「海の里」みちしおの湯		

※気象警報等が発表されたときは、中止または延期になる場合があります。

広告 町収入の一部とするため、有料広告を掲載しています。

うぶひだか

～なみうちマルシェ 2025～



10月11日(土)に産湯海水浴場駐車場で、うぶひだか ～なみうちマルシェ 2025～(主催：日高町商工会)が開催されました。

イベントでは、1日だけのスペシャルカフェを中心にフラダンス、伊勢えびBBQ、ワークショップ、SUP体験、ビーチヨガ体験などたくさんのイベントが行われ、マルシェでは約20店舗が出店しました。

イベントでは和歌山県住みます芸人のわんだーらんどさんをはじめ、ベトナム住みます芸人のダブルウィッシュさん、マジシャンNAOKOさんやいけちゃんが会場を盛り上げてくれました。

TOWN information

町の人口と世帯

令和7年10月31日現在

人口 7,909人 [-1]

男 3,786人 [-5]

女 4,123人 [+4]

世帯数 3,327戸 [+3]

日高町民憲章

人が町をつくり
町がひとをつくる
一恵まれた自然を大切に
快適に住みよい町をつくり
一歴史と伝統を愛し
心豊かな町をつくり
一スポーツを楽しむ
健康で明るい町をつくり
一知恵を出し 汗を流し
活力ある町をつくり
一故郷に誇りをもち ふれあいを
大切にする町をつくり

うちの子Photo 募集中!
詳しくは日高町HP!

