

広報 [Public Relations]

ひだか

2012. 7月号
vol.177



がんばろう
日本

contents

- ◆夏休み特集—自由研究おたすけガイド— …… 2
- ◆まちのわだい …… 6
- ◆7/29・県内一斉に津波避難訓練を実施します …… 9
- ◆後期高齢者医療制度からのお知らせ
8/1から保険証の色が『みず色』に変更 …… 10
- ◆保健だより「食中毒を予防しよう！」 …… 16
- ◆駐在所だより …… 18
- ◆60歳以上の方に特別優待割引券
—温泉館「海の里」— …… 22

夏休み特集

自由研究おたすけガイド



夏休みがチャンス！
博物館で、見て・さわって・学んでみよう！
知らなかった世界が見えてくるよ



※ 休館日や詳しい内容は、それぞれの施設へお問い合わせください。
※ 県立の博物館への入場料…小・中・高校生、65歳以上の方、障がい者の方は無料です。

県立自然博物館

海南市船尾370-1 ☎073・483・1777

開館時間：9:30-17:00(入館は16:30まで) <http://www.shizenhaku.wakayama-c.ed.jp>

もっと知りたい！ 自然博物館体験教室(要申込/抽選のものあり)

★同定会：名前のわからない 標本の名前調べます

開催日 8月26日(日)
対象 どなたでも
(小学生以下は、保護者同伴)
定員 なし

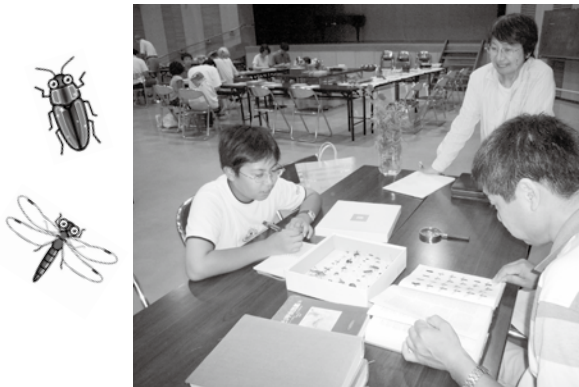

内容 夏休みの宿題などで採集した昆虫、植物、化石などの名前を調べます。名前のわからないものを持ち寄って、専門の学芸員にきいてみよう！

参加費 無料
(大人の方は別途入館料が必要)

開催場所 県立自然博物館 レクチャールーム
申込方法 事前申込不要

★夜の水族館をのぞいてみよう

開催日 8月21日(火)~22日(水)
1泊2日
対象 小学5年生~高校3年生
定員 20名



内容 水槽の生きものは、昼と夜ではどのような行動のちがいがあのだろうか？
夜の水族館をのぞいてみると、昼間とはちがった様子を観察することができるよ！

参加費 1人 2,300円
(食費、傷害保険料含む)

開催場所 県立自然博物館
申込方法 往復はがき(行事名、住所・氏名・ふりがな・性別・学年・電話番号を記入)、または電子申請でお申し込みください。(8月7日必着)

その他 抽選結果および用意する物などは、返信はがきでお知らせします。

開館30周年

記念企画展：「世界のカブトムシ・クワガタムシ」

開催日 7月20日(金)～9月2日(日)

内容 世界のカブトムシ、クワガタムシが大集合！
様々な形に進化した虫たちを標本で紹介いたします。
また、和歌山のカブト、クワガタなど、生きた昆虫も展示します。
近年問題になっている、外国産昆虫を飼育する際の注意点も紹介します。



県立紀伊風土記の丘

和歌山市岩橋1411 ☎073・471・6123

開館時間：9:00～16:30(入館は16:00まで) <http://www.kiifudoki.wakayama-c.ed.jp>

物づくりを体験したい！ 風土記の丘体験教室(要申込/先着順)

★自由な発想でハニワを作ろう

開催日 7月14日(土) 10:00-15:00

対象 小学生～一般

定員 30名

内容 粘土を3個分使用して大きなハニワを作ります。作り方は、古墳時代と同じ方法で作りますが、表現は自由な発想でハニワを作ります。

参加費 1人 900円

申込方法 電話でお申し込みください。

受付開始 6月29日(金) 13:00～(先着順)



★オリジナル縄文土器を作ろう

開催日 (1日目:土器作り)

7月28日(土) 13:00-15:00

(2日目:土器焼き)

8月18日(土) 10:00-12:00

対象 小学生

定員 30名

内容 粘土2個分を使用して土器を作り、縄文土器特有の文様を施します。作った土器は乾燥させた後、縄文土器と同じような焼成方法で焼きます。

参加費 1人 600円

申込方法 電話でお申し込みください。

受付開始 7月13日(金) 13:00～(先着順)



★古代の土笛を作ろう

開催日 8月4日(土) (午前の部) 10:00-12:00
(午後の部) 13:00-15:00

対象 小学生～一般

定員 定員定めず

内容 粘土を使用して弥生時代の土笛を作ります。出来上がった土笛で、古代の音色を体感しましょう。

参加費 1人 300円

申込方法 当日受付



★カラー^{まがたま}勾玉づくり

開催日 8月25日(土) (午前の部) 10:00-12:00
(午後の部) 13:00-15:00

対象 小学生～一般

定員 定員定めず

内容 通常の^{まがたま}勾玉作りとは違った色とりどりの勾玉を作ります。白いうろ石で作った^{まがたま}勾玉を染料で染め、クリアラッカーで仕上げます。

参加費 1人 300円

申込方法 当日受付



※注意: 小学2年生以下は保護者同伴のこと(別途入館料必要)
※勾玉は当日持って帰れます。
※ハニワは乾燥して焼き上げるため、完成まで1か月～2か月かかります。

★モノづくり体験

(^{まがたま}勾玉作り、ハニワ作り)

開催日 毎週日曜日 (午前の部) 10:00-12:00
(午後の部) 13:00-15:00

対象 小学生～一般

定員 定員定めず

内容 粘土を使ってハニワのミニチュアを作ります。このほか、石を削って^{まがたま}勾玉も作れます。当館職員が解説し、作り方を指導します。

参加費 1人 300円

申込方法 当日開始時間までに、受付でお申し込みください。

★夏休みモノづくり体験

(^{まがたま}勾玉作り、ハニワ作り)

開催日 8月11日(土)、12日(日)
14日(火)、15日(水)
(午前の部) 10:00-12:00
(午後の部) 13:00-15:00

内容 毎週日曜日に実施している「^{まがたま}勾玉作り、ハニワ作り」体験をお盆休みに実施します。

(内容・費用・申込方法などは同じ)



夏季企画展：「古墳時代の宇都波^{うつは}」

開催日 7月14日(土)～9月2日(日)

内容 古墳時代(3～7世紀)は、中国大陸との対外交流が盛んで、朝鮮半島から多様な土器がもたらされ、その後の焼き物のルーツとなっています。

夏季企画展では、5世紀を中心に、舶載された土器(陶質土器)、わが国古来の伝統的な縄文土器、弥生土器の流れをくむ土師器、朝鮮半島の軟質土器の影響を受けた韓式系土器を展示。紀伊国のひかり輝いた時代を描写します。



県立博物館

和歌山市吹上1-4-14 ☎073・436・8670

開館時間：9:30～17:00(入館は16:30まで) <http://www.hakubutu.wakayama-c.ed.jp>

子ども向け企画展：「きのくにのむかしばなし」

開催日 7月21日(土)～9月2日(日)

内容 和歌山には、物語を絵と言葉であらわした絵巻物がたくさんあります。西行や空海などたくさんの有名人を描いたものもあれば、熊野や高野山、道成寺など寺社にまつわる物語を描いたものもあります。企画展では、和歌山ゆかりの寺社、有名人にまつわる絵入りの物語(昔話)を紹介しています。

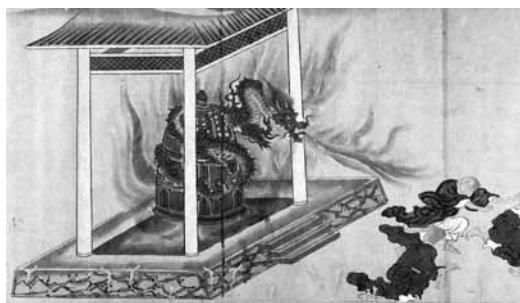

道成寺縁起(江戸時代)
(和歌山県立博物館所蔵)

和歌山市立博物館

和歌山市湊本町3-2 ☎073・423・0003

開館時間：9:00～17:00(入館は16:30まで) <http://www.wakayama-city-museum.jp/>

入館料：一般・大学生 400円、小中高生 100円

(※障害者手帳をお持ちの方は、入館料・特別展とも無料)

特別展：「華岡青洲^{はなおかせいしゅう}の医塾春林軒^{しゅんりんけん}と合水堂^{がっすいどう}」

開催日 7月21日(土)～8月26日(日)

内容 江戸時代の医者・華岡青洲(1760-1835年)は、文化元年(1804年)に彼が開発した麻酔薬「通仙賛」を使って、日本で初めて乳がん手術に成功します。

特別展では、麻酔薬開発過程の足跡や華岡流外科の資料をはじめ彼の開いた医塾・春林軒や大坂の分塾・合水堂の資料を展示。そこで学んだ門人たちの地域での医療活動を紹介しています。



華岡青洲肖像
(和歌山市立博物館所蔵)



ミニ運動会で元気に交流

－ 3保育所の年長園児ら－

5月11日(金)、志賀保育所で町内3保育所(内原・志賀・比井)の年長園児ら58人が集い、ミニ運動会で交流しました。

ダンス体操で体をほぐした園児らは、赤、ピンク、黄、黄緑、水色、藤色の6色のチームに分かれ、駆けっこを皮切りに、玉入れ、6色リレー、障害物競走などで競い合いました。

また、お昼にはみんな一緒にお弁当を食べて、楽しい時間を過ごしました。

この催しは、年2回3保育所の年長園児らが集い、一緒に遊びなどを通して交流を図っているもの。春と秋に実施しており、秋には相撲大会を予定しているそうです。





もしもに備えて防災訓練を実施 —温泉館「海の里」—

5月15日(火)、温泉館「海の里」みちしおの湯において、温泉館職員6人が防災訓練を実施しました。

休館日を利用したこの日は、防災無線機の交信テストや緊急地震速報を受信した際の対応方法について確認。

また、日高広域消防本部署員の指導の下、館内で火災が発生した想定で、火災通報装置で消防本部に通報する方法やお客様の避難誘導の仕方などを学びました。このほか、消火器を使っての初期消火訓練、AEDの操作と心肺蘇生法の訓練に取り組みました。

消防署員は「火災や災害は、いつ、どこで起こるか分からない。普段からの訓練が重要です」と呼びかけ、参加した職員らも「お客様が体調を崩されることもあるので、もしもの時に備えたい」と話していました。

交通ルールや自転車の 正しい乗り方学ば —内原小で交通安全教室—

5月29日(火)、内原小学校(尾崎雅彦校長)で交通安全教室が開かれ、児童266人が交通ルールや自転車の正しい乗り方などを学びました。

この教室は、御坊署員、日高町交通指導員の協力のもと開かれたもの。児童らは、交通安全啓発ビデオを鑑賞し、急ぐ気持ちが飛び出しの原因となることなどを学習。その後グラウンドに出て、白線で道路が描かれ、横断歩道や踏切のほか交差点には信号機が設置されたコースを実際に自転車に乗って走行。駐在さんや指導員から「左右の確認だけじゃなく、後方も確認しよう」、「踏切では自転車から降りて渡ろう」など、指導を受けながらコースを走りました。

指導員会の北垣会長が「歩くときも、自転車に乗るときも、お父さんやお母さんが車に乗るときも一緒。家族みんなで交通ルールを守ろう」と呼びかけ、児童代表の森部凜音さん(6年生)が「教えてもらったことを守って、交通安全に気を付けます。今日はありがとうございました」とお礼の言葉を述べました。

こうした交通安全教室は、毎年志賀小、比井小、日高小でも開催しており、児童生徒らの交通安全に対する知識と意識の向上が図られています。



好天に恵まれ、大盛り上がり —比井小で春の運動会—

5月27日(日)、比井小学校(塩崎貢校長)で運動会が開催され、全校児童63人が走って、踊って楽しい1日を過ごしました。

『がんばろう みんなで1つの輪になって!』をスローガンに、徒競走、4色リレー、運命行進、綱引き、大玉ころがし、ビッグスプーンリレーなど19種目を実施。中でも、比井小ソーランin'12では、大漁旗を保護者らが振りかざす中、児童らの息のあった踊りが披露されると、会場から大きな拍手が送られました。

また、高学年の4色リレーでは逆転に次ぐ逆転で、会場内は大いに盛り上がりました。

比井小では、秋の残暑を避けて、昨年からの時期に運動会を開催しています。



どろんこになって体験

—比井小の2年・5年児童が田植え—

5月31日(木)、比井小学校(塩崎貢校長)で2年生6人と5年生8人が、田植えを体験しました。

これは、学校の生活科と総合学習の授業の一環として行ったもので、地元有志の方々との協力を得て実施。今年で13回目を迎えました。

児童らは、有志代表の皿山守さんから「ゆっくり、あわてず、ていねいに」と植える苗の本数や持ち方を教わると、さっそく裸足で田んぼの中へ。「冷たい」、「足が抜け〜ん」などと歓声を上げながら、水田にキヌヒカリの苗を約3分植えました。

2年生の崎野愛美さんは「(足下が)ぬるぬるするけど、楽しい」と田植えを満喫した様子。皿山さんは「秋には鎌での稲刈りを楽しんでください」と児童らに呼びかけていました。

収穫したお米は、比井小まつりでカレーにするほか、協力していただいた地元の方々との食事会を行う予定です。



総務政策課 お知らせ



お問い合わせは、
(☎63・2051)まで。

7月29日(日) 県内一斉に津波避難 訓練を実施します

和歌山県と日高町では、7月29日(日)午前9時すぎから『大津波警報』が発表された想定で、防災行政無線による一斉放送を行います。

この日は、和歌山県、徳島県、高知県、三重県の4県一斉で避難訓練を実施する予定です。

日高町内の訓練対象地区は、柏、小杭、方杭、小浦、津久野、比井、産湯、阿尾、田杭の海岸部9地区です。

訓練の内容は、津波避難、避難誘導、水門等の閉鎖です。

訓練当日は、各地区の高台・

避難目標地点への迅速な避難を
願います。

津波の危険から身を守ろう

一日頃からの備えが

大切な命を守る一

●非常時持ち出し品の準備

携帯ラジオ、懐中電灯、飲料水、非常食、救急医薬品、貴重品など

●家族との話し合い

どこに避難し、どう連絡を取り合うのか、家族で事前に話し合いをしましょう

●避難訓練に参加しよう

避難経路の安全性やう回路の確保、高台の場所などを確認しましょう



※昨年の訓練の様子・産湯区

特設人権相談・行政相談・心配ごと相談 合同相談所開設のお知らせ

7月17日(火)、人権相談・行政相談・心配ごと相談の合同相談所を、日高町保健福祉総合センター12階会議室で午後1時から4時まで開設します。

人権擁護委員、行政相談委員、法務局係員の方々です。

相談は無料で、秘密は固く守られますので、お気軽にご利用ください。

詳しくは、日高町社会福祉協議会(☎63・2751)まで。

相談員は、社会福祉協議会会長・副会長、民生児童委員、





健康推進課 お知らせ

お問い合わせは、
(☎63・3801)まで。

後期高齢者医療制度 からのお知らせ

8月1日から保険証の色が

『みず色』に変更

現在発行している後期高齢者医療の保険証(うすい緑色)は、7月31日で有効期限が切れま

す。
新しい保険証(みず色)は、7月中旬頃から簡易書留郵便にてお届けする予定です。

新しい保険証がお手元に届き次第、ご使用ください(7月1日から有効となります)。

8月になっても保険証が届かなかったり、保険証の記載事項に誤りがあった場合は、健康推進課までご連絡ください。

8月1日から後期高齢者医療の保険証の色が『みず色』に変わります

旧保険証
(うすい緑色)

7/31まで有効



新保険証
(みず色)

7/1から有効

7月中旬頃からお届けします

※現在お持ちの保険証について
今回お届けする新しい保険証(みず色)は、7月1日から有効となりますので、お手元に届き次第ご使用ください。

現在お持ちの保険証(うすい緑色)は、8月からはお使いいただけませんので、新しい保険証(みず色)が届き次第、役場にお越しの際にご返却いただくか、ご自分で処分される場合は、細かく裁断するなどして、住所・氏名などが他人に知られないよう十分ご注意ください。

介護保険料額決定通知書 を送付します

65歳以上の人(第1号被保険者)の介護保険料は、平成24年度から平成26年度の3か年の給付サービス(見込み)や地域支援事業に要する経費等の総額(見込み)から、40歳以上65歳未満の人(第2号被保険者)の保険料および公費負担分を差

し引いた額を65歳以上の人数で割って計算し、介護保険料の基準額を設定します。介護保険料は、被保険者の平成23年の所得に応じて本人の所得や世帯の町民税課税状況に応じて、7段階に分かれます。
7月下旬に、年額が確定した通知書が届きますので、ご確認ください。介護保険料は左表のとおりです。

段階	平成24~26年度の保険料等		対象者
	保険料率	保険料(年額)	
第1段階	基準額×0.5	32,520	生活保護受給者および老齢福祉年金受給者で世帯全員が住民税非課税の方
第2段階	基準額×0.5	32,520	世帯全員が住民税非課税で課税年金収入額と前年の合計所得金額の合算額が80万円以下の方
第3段階	基準額×0.75	48,780	世帯全員が住民税非課税で第2段階に該当しない方
第4段階	特例 第4段階 基準額×0.83	53,980	本人が住民税非課税で、課税年金収入と前年の合計所得金額の合算額が80万円以下で、世帯内に住民税課税者がいる場合
	1.0 (基準額)	65,040	本人が住民税非課税の方で世帯内に住民税課税者がいる場合で、上記の特例第4段階以外の方
第5段階	基準額×1.25	81,300	本人が住民税課税で、前年の合計所得金額が190万円未満の方
第6段階	基準額×1.5	97,560	本人が住民税課税で、前年の合計所得金額が190万円以上の方

介護保険料滞納による 給付制限について

みんなで支えあう介護保険制度では保険料の負担を公平に保つために、当初の納期限から一定期間経過した未納保険料があると、特別な事情がない限りその滞納期間に応じて次のような措置があります。

詳しくは、健康推進課（☎63・3801）まで。



1年以上滞納した場合

利用した介護（介護予防）サービス費用をいったん全額負担することになります。申請により認められると後日、保険給付分（費用の9割）が支払われます。

1年6か月以上滞納した場合

一時的に保険給付分が差し止められます。さらに滞納が続く場合、差し止められた保険給付分から滞納している保険料に充当します。

2年以上滞納した場合

一定期間、利用者負担が1割から3割に引き上げられ、「高額介護（予防）サービス費」、「高額医療合算介護（介護予防）サービス費」および「特定入所者介護（介護予防）サービス費」が支給されなくなります。

**住民福祉課
お知らせ**

お問い合わせは、
（☎63・3800）まで。

医療受給者証の 更新手続きについて

- ◆(老) 老人医療費受給者証
 - ◆(愛) ひとり親家庭医療費受給者証
 - ◆(身) 重度心身障害児者医療費受給者証
- 右記の各種医療受給者証の有効期限が7月31日までとなっています。お確かめのうえ、更新手続きをお願いします。
- ※すでに受給者証をお持ちの方には、7月中旬に役場から更新の案内をお送りします。

愛 ひとり親家庭医療費受給者証	
負担者番号	8 2 3 0 0 2 9 4
受給者番号	
受給者	見 本
住所	
氏名	
受給資格者	生年月日
有効期間	自 至
発行機関名 及び印	和歌山県日高郡 日高町長町印
交付年月日	

ごみの野外焼却は禁止されています

風の強い日や夜間における家庭ごみ・廃ビニールの焼却により、消防車が出動するケースが発生しています。

このほか、役場にも「近所でごみを燃やしていて、煙で困っている」「ごみの焼却で灰や燃えかすが、田んぼに入って困る」などの苦情が多く寄せられています。家庭でのごみの焼却は、近隣

ごみは決められた日と決められた場所に必ず出すようお願いします

●収集日以外の日に、ごみが出されている
●通りすがりでごみを出している
●ので地元の人のごみが入らない
などといった内容の声がよく役場に寄せられます。ごみ集積か

の人に迷惑を掛けるだけでなく、ダイオキシン類発生や火災の危険など、さまざまな問題となつていきます。ドラム缶・ブロツク囲い・素ぼりの穴を利用したものや、法で定められた構造基準を満たしていない焼却炉などによる焼却は法律で禁止されています。

家庭ごみは焼却せずに、決められた収集日に分別して出してください。



ごは、地元で管理する地元の方のためかです。ごみは、お住まいの地区で出すようにしてください。

また、収集日以外にごみを出されると、不法投棄のもととなつたり、地区の環境も悪くなつたりします。ごみは、お住まいの地区で、決められた日・決められた時間・決められた場所に出してください。

サマージャンボ

宝くじ

1等 4億円×26本

1等 2,000万円×450本

『2,000万サマーも同時発売』

発売期間 平成24年7月9日(月)～7月27日(金) 抽選日 平成24年8月7日(火)

今年のサマージャンボは
1等賞金が倍増!

あなたのマナーは、大丈夫?!

犬

- 放し飼いは、やめる
- リードをつけて散歩する
- 散歩時のフンは、必ず持ち帰る
- 狂犬病予防注射を受ける

猫

- 首輪などで飼い主を明示する
- できる限り室内で飼う
(放し飼いを極力さける)
- 自宅でのトイレをしつける
- 野良猫にエサをあげない



振り込め詐欺にご注意ください!

和歌山県内では本年5月末時点で、昨年を上回るペースでの振り込め詐欺被害が発生しています。

振り込め詐欺の被害者の8割は65歳以上の高齢者です。また、被害は県内10市町村におよんでおり、いつ被害が発生してもおかしくない状況です。

もし不審な電話等があった場合には、警察への通報・相談をしましょう。



御坊警察署 (☎23-0110)

受講者募集!!

～平成24年度「健康日高21」 わっはっは笑いの大学 PartⅢ～

◆地域・職域における健康づくりを一緒に考えませんか? 「食」や「運動」を中心とした生活習慣改善について学び、地域の健康づくり活動に参加していただける皆さんを募集します!!

◆御坊保健所管内(御坊市、美浜町、日高町、由良町、印南町、日高川町)にお住まいで、以下の①、②をご了解いただける方ならどなたでも参加できます。

① 5回の講座を原則全て受講できる方

② 大学終了後において、地域・職域等での健康づくりを推進するヘルスマイト等として地域活動に参加する意志を有する方(現在、ヘルスマイト等で活躍されている方も可)

◆募集人数: 25名



講座内容と日程

	日時	項目	講座内容	講師
1	平成24年 8月8日(水) 13:30～16:00	・開講式 ・管内の健康状況と生活習慣病 ・食品衛生と健全な生活環境	オリエンテーション ◆健康日高21 ◆食中毒予防の知識 ◆食品添加物の知識	御坊保健所長 御坊保健所衛生環境課担当
2	9月13日(木) 13:30～16:00	・健康と栄養・食生活 ・笑い与健康	◆栄養の基礎知識 ◆魔法の薬=笑いで元気になろう	御坊保健所管理栄養士 ラフターヨガ講師
3	10月16日(火) 13:30～16:00	・生活習慣病予防につながる食事	◆メタボにならないために! 食事のバランスを考えよう ◆調理実習(バランス食)	御坊保健所管理栄養士 在宅栄養士会
4	11月15日(木) 13:30～16:00	・口の健康と食生活 ・身体活動・運動	◆美味しく噛んで若返ろう ◆楽しく動いてカラダ元気、ココロ元気	御坊保健所歯科衛生士 運動インストラクター
5	12月13日(木) 13:30～16:00	・地区組織活動 ・修了式	◆食生活改善推進員(ヘルスマイト)の活動事例紹介 ◆地域の健康づくりを考えよう(グループワーク) 修了証書授与	各市町食生活改善推進員

平成24年度 自衛官募集案内

募集種目		応募資格	受付期間	試験日・(場所)	採用時期
自衛官候補生 (任期制自衛官)	男子	18歳以上 27歳未満の者	9月28日まで	9月20、29日(和歌山市)	平成25年3月下旬 ～4月上旬
	女子			9月27日(田辺市)	
一般曹候補生	8月1日～ 9月9日		9月25日(和歌山市)		
航空学生		1次:9月17日 (和歌山市・田辺市・新宮市)			
		高卒(見込含) ～21歳未満の者		1次:9月22日 (和歌山市)	

(注)応募資格欄中の年齢は、平成25年4月1日現在の年齢を示します。

★説明会の実施のお知らせ

日時:平成24年7月21日(土) 10:00～15:00

場所:自衛隊御坊地域事務所 御坊市湯川町小松原410-1(JR御坊駅前)

◆お問い合わせ先◆

役場総務政策課(☎63・2051)

または自衛隊御坊地域事務所(☎23・0020)までお問い合わせください。

自衛隊和歌山地域協力本部ホームページ <http://www.mod.go.jp/pco/wakayama/>

！入ってよかった！



中退共の退職金制度

事業主
の声

従業員との
信頼関係も厚く、
人材の定着に
つながっています

退職後の
保証があるので
安心して働けます

従業員
の声

掛金が
全額非課税なので、
節税にも
つながりました



パートの私も
加入してもらい、
新たにやる気が
出てきました

半世紀で100万社以上が利用

安心と信頼の退職金制度です！

- 国が掛金の一部を助成
- 外部積立型だから管理が簡単
- 掛金は全額非課税
- パートさん用の掛金もご用意

詳しくはホームページをご覧ください

<http://chutaikyo.taisyokukin.go.jp/>

独立行政法人 勤労者退職金共済機構

ちゅうたいきょう

中小企業退職金共済事業本部

略称：中退共

〒170-8055 東京都豊島区東池袋1-24-1
TEL 03-6907-1234 FAX 03-5955-8211

『和歌山で就職しよう』 セミナー開催

和歌山で就職を…とお考えのご家族と学生本人様を対象としたセミナーを開催いたします。和歌山にはキラッと光る企業がたくさんあります。そんな企業や仕事を知っていただくためのセミナーです。

日 時：平成 24 年 7 月 15 日 (日)
13:30 ~ 15:00

場 所：和歌山県勤労福祉会館
プラザホープ
(和歌山市北出島1-5-47)

参 加：無料

募集人員：ご家族、学生本人様合わせて
200 名

主 催：和歌山県 ジョブカフェわかやま

【お問い合わせ、お申し込み】

〒640-8033 和歌山市本町 2-45

ジョブカフェわかやま

「わかやまUターン就職セミナー係」

☎ 073・402・5757



新規職員を募集しています！

■募集対象(※初心者・経験者を問いません！)

- ・介護職員 若干名
(初心者でも丁寧に指導します)
- ・看護職員 若干名(准・正不問)

【お申し込み・お問い合わせ】

社会福祉法人 博愛会

人事担当 ☎ 29・3181(代表)

ホームページ <http://www.hakuaikai.net>



速報！

国立大学法人

和歌山大学

オープンキャンパスのお知らせ



日時：平成 24 年 7 月 22 日 (日) 10:00 ~ 16:00 (予定)

場所：和歌山大学 栄谷キャンパス

アクセス：南海本線「和歌山大学前駅」からバス 4 分、徒歩約 20 分

4 月 1 日の新駅開業により、通学がとてもし便になりました

詳細が決まり次第、大学ホームページでお知らせします！

お問い合わせ先：和歌山大学 入試課 TEL 073-457-7116

ホームページ ▶ <http://www.wakayama-u.ac.jp/>

平成24年度 各種講習日程表(8月～11月)

講習の名称	日時	場所	受講料等	受付開始予定
職長・安全衛生責任者教育 (リスクアセスメント含む)	9月6日(木) ～7日(金)	和歌山県建設 会館3F会議室	¥12,500	8月8日(水)～
建築物等の鉄骨組立等 作業主任者	9月27日(木) ～28日(金)		¥10,200	8月29日(水)～
木造建築物の組立て等 作業主任者	10月18日(木) ～19日(金)		¥9,900	9月20日(木)～
足場の組立て等作業主任者	11月15日(木) ～16日(金)		¥10,000	10月17日(水)～

建設労働災害防止協会
和歌山県支部
☎ 073・436・1327
FAX 073・426・3987

- 《注》1. 講義時間は、いずれも9:00～17:00
(講義内容により、変更があります。)
2. 講習会の受付は、講習会開催の約1か月前からです。
3. 受講料は当方にご持参いただくか、または現金書留でお願いします。
4. 受講料には、テキスト代が含まれています。
5. 定員になり次第、締め切ります。
6. 申込者が少数の場合は、講習会を取りやめさせていただく場合があります。

日高町文化協会 専門部一覧

部会名	会長	例会練習日ほか	会費
白馬吟詠会	中筋智章	毎週火曜日、発表会	3か月 8,000円
文化財研究会	玉置久次	年2回(春・秋)の文化財巡り・ 参加費別途	年 1,000円
山百合短歌会	奥田房子	毎月末日曜日、展示会	年 8,000円
盆栽愛好会	仲田良美	(不定期)手入れ、見学会、展示会	-
かるた愛好会	谷口弘子	奇数月第1金曜日、新春かるた会	年 1,000円
古文書研究会	村井 佑	毎月第2水曜日、展示会	年 5,000円
舞踊サークル花扇	阪口晴美	毎月第1・3水曜日、発表会	月 2,000円
フレンズ日高 (カラオケ)	前田喜作	毎週金曜日と第3火曜日、発表会	月 2,000円
日本画鈴蘭会	野田ち代	毎月第2・4日曜日、展示会	年 3,000円
萩クラブ(大正琴)	玉置恵子	毎月第2月曜日、第4水曜日、慰問	月 500円
日高書道クラブ	村田千代	毎月第2・4木曜日、展示会	年 10,000円
日高水墨画同好会	白山清一	毎月第1月曜日、展示会	年 10,000円

町文化協会では、会員相互の親睦を深め、郷土文化の保持発展を図るとともに、文化を通じて健全な社会の発展に寄与するため活動をしています。

会員を募集中!
町文化協会

現在、12部会(会員230名)が、ふれあい祭や温泉館での発表会・展示などを行っており、各部会では、新会員を募集しています。入会ご希望およびお問い合わせは、各部長または中央公民館(☎63・3811)まで。



保健だより

食中毒を予防しよう！

すべての基本は「手洗い」から！

食中毒って？

食中毒とは、食中毒原因菌・ウイルスがついた食品・飲料水などを飲食することによっておこります。食中毒の主な症状は、おなかが痛くなったり、熱がでたり吐き気がしたりすることをいいます。

食中毒は、原因となる菌などの種類により、増える時期が異なるので、季節問わず注意が必要です。日本の夏は高温多湿で食中毒菌にとって、絶好の環境です。家族みんなで「つけない」「ふやさない」「やっつける」の3原則をとりいれて、食中毒から体を守りましょう。

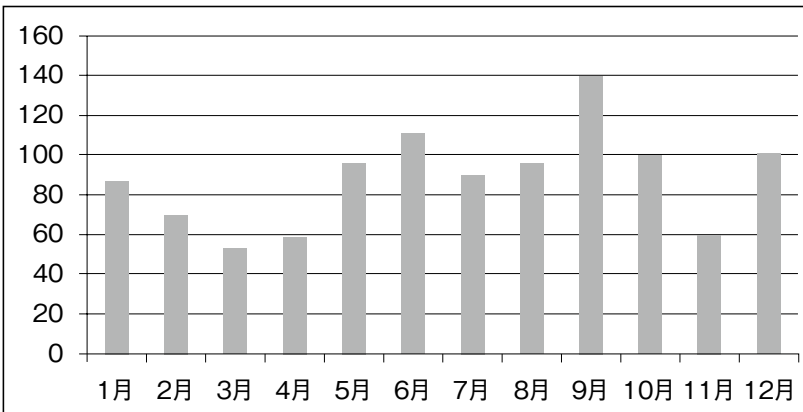

月別食中毒発生件数
(厚生労働省「平成23年食中毒発生状況より」)

食中毒を防ぐにはどうしたらいいの？

これらの3つの決まり「3原則」を守る！

つけない

- 食中毒の原因菌・ウイルスをつけない
- 洗う
野菜などの食品、手、包丁、まな板、食器はしっかり洗いましょう



ふやさない

- 食中毒の原因菌・ウイルスをふやさない
- 早く食べる
作った料理は早めに食べましょう
- 温度管理
すぐ食べないものは室内に放置せず、冷蔵庫に入れるなど、低い温度で保存ましょう

低い温度で細菌は増えにくくなりますが、冷凍して死ぬわけではありません

やっつける

- 食中毒の原因菌・ウイルスを消滅させる
- 加熱
食品の内部まで十分に加熱ましょう
- 消毒
調理用品や食器は、洗った後熱湯や漂白剤などで定期的に消毒ましょう

熱に強い細菌もあるので、加熱や消毒だけで大丈夫というものではありません

手洗いの方法

1つの点(コロナー)に約100万個の細菌がいます

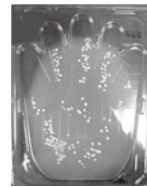

手洗い前

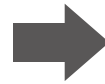

手洗い後

1

- ・手を水でぬらす
- ・手洗い石けんをつける

2

- ・よく泡立てる
- ・手のひらと甲、指の間、親指、つめ、指先、手首を各5回ずつ洗う

3

- ・水で十分にすすぎ
- ・清潔なタオルやペーパータオルでふく

? 手洗いの時に気を付けることは?

- 手をふくハンカチやタオルは毎日きれいなものを持っていきましょう
- ハンカチやタオルは自分専用のもを使いましょう
- 爪が長いと汚れが落ちにくくなります
- 石けんをよく泡立てましょう
- 消毒液があるときは必ず使いましょう

? 手洗いはどんなときにすればいいの?

- ごはんやおやつを食べる前
- 料理や給食を準備する前
- 家に帰ったとき
- 学校に着いたとき
- 掃除や洗濯の後
- 動物をさわった後
- トイレの後
- 遊んだ後



食中毒かな?と思ったら

下痢や嘔吐があったら

下痢や嘔吐をしたらしっかり水分をとり、自分勝手に判断して薬を飲むのはやめて、まずは医師の診察を受けましょう。食べたもの、食品の包装、店のレシート、吐いた物が残っていたら保管しましょう。食中毒の原因を調べたりするのに使います。

家族にうつさないようにするには?

うつらない、うつさないために、特に調理の前、食事の前、トイレの後、便や吐いた物にさわった後には、よく手を洗いましょう。

食中毒にかかっているおそれのある人は、調理を控え、使った食器や調理器具は洗剤で洗うだけでなく熱湯で消毒しましょう。

また、衣類は家族とは別に洗い、お風呂は家族の後に入って、浴槽のお湯は毎日かえましょう。

参考：農林水産省HP「食中毒かな?と思ったら」より

お問い合わせ/健康推進課 ☎63・3801

駐在所だより

お父さん・お母さん
 子どもを守るのはあなたです！

水が恋しい季節となり、子どもたちが知らず知らずのうちに、危険な場所へ行っていますか？

保護者の方へ

- 危険な場所を覚えておきましょう
- 子どもが出かけるときは、行き先や帰宅時間を確認しましょう
- 子どもだけで海や川に行かせない
- 必ず保護者が付き添い、子どもから目を離さないでください

地域の方へ

- 転落しやすい場所、水難事故の発生しやすい場所がないか、身近な水辺の点検をお願いします
- 危険な場所には、柵を設けるなど安全対策を徹底し、地域ぐるみで子どもを水の事故から守りましょう



第2回警察官募集！

和歌山県警察では、平成25年度採用予定（男性・女性）の警察官を募集します。
 安全で快適な社会づくりに活躍する警察職員
 の採用試験に、是非チャレンジしてください。

★警察官A(男性・女性)

昭和55年4月2日から平成7年4月1日までに生まれた方で、大学(短大を除く)を卒業した方または平成25年3月末日までに卒業見込みの方

★警察官B(男性・女性)

昭和55年4月2日から平成7年4月1日までに生まれた方で、右記「警察官A」受験資格に該当しない方

【受付期間】

第2回警察官A・B 8月1日～8月19日

★警察事務職Ⅲ種募集

詳しくは、御坊署・駐在所までお問い合わせください。



警察官募集



御坊警察署
 高家駐在所 小谷 良文
 比井駐在所 滝川 昇
 ☎23-0110

(お知らせ)
 Eメールによるご意見、ご感想、ご相談を受け付けています。
 和歌山県警のホームページは
<http://www.police.pref.wakayama.lg.jp>です。
 ご利用ください。



自販機ねらい

多発！



御坊市・日高郡内で自販機が何者かに壊され、中の現金が盗まれる事件が多発しています。
 不審な人や車を見かけたら110番通報を！

比井小学校と保育所 津波避難訓練実施

5月7日、比井小学校(児童63人)は比井保育所(園児21人)と合同で、近い将来発生が予想される南海地震に備えて、津波避難訓練を実施しました。

児童・園児たちは先生の誘導に従って、近くの高台に5分前後で全員避難しました。



山百合短歌会詠草

鉢植のパンジーの花咲き盛り庭いろどりて心なごみぬ

西岡美智子

去年迄出来得し事の殆どの出来ざる今につい愚痴こぼす

仲田美智子

寺庭の枝垂桜が蕾持ちほんのり赤くうなだれ始む

庵戸真知子

水鏡となれる田の面に映りゆく過ぎきし方と白い夏雲

北垣 鈴子

花吹雪コップへ二枚迷い込む春の味付け飲み干しましょう

小山 和代

黄砂降り地面に影する蝶にさえ我が家に生れしつばめかと思ふ

野尻 功

乗る人のなきバス走る海沿いに浜大根は白く揺れいる

松原 昌子

母在さば春のかすみと言いますやひねもす里は黄砂に烟る

奥田 房子

登りつむ最御崎寺の昼さがり海に広がる町並み眺む

玉井かをる

鯖さばといさわら鯖とあらそい食べながら旬魚いただく春の夕餉に

谷口 弘子

裏山の椿は穏し春陽うけさざ波の如き光をこぼす

深海三千代

いかなこのくぎ煮くれたる友たちは車通路で我追い抜けり

中西 優

穏やかに暮色包める湖うみあらむ記憶の底の一つ風景

和田 路子

その姑の握れば返す温もりは最期となりし九十一才

曾根 邦子

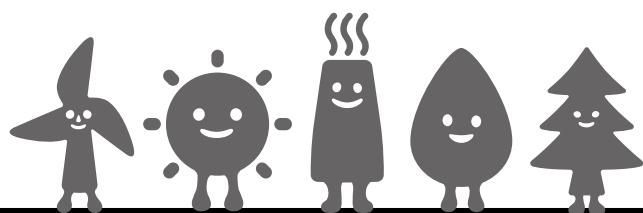

みんなで育てる
再生可能エネルギー

固定価格買取制度にご理解ご協力を 経済産業省 資源エネルギー庁

(掲載広告募集中)

サイズ 縦80mm×横85mm

(お問い合わせ先)

日高町役場 総務政策課 企画政策班

☎63・2051

インフォメーション

日高町保健福祉総合センター
(ふれあいセンター)

特定健診、胃・大腸・胸部・乳房・前立腺検診、肝炎ウイルス検査

- ◎受付／7時30分～8時30分(28日は9時30分)
- 3日(火) 日高町文化会館
- 14日(土) 志賀小学校(体育館)
- 28日(土) 中央公民館
- 8月3日(金) 萩原公民館

4か月児・10か月児健診

- 4日(水)
- 「対象」H24年2月1日～3月15日生
H23年8月1日～9月15日生
- ◎受付／12時30分～13時20分

子育て広場

- 10日(火)
- 「対象」妊婦および乳幼児と保護者
- ◎受付／9時30分～11時
- 8月7日(火) 第1火曜日
- 「対象」妊婦および乳幼児と保護者
- ◎受付／9時30分～11時

特設人権相談・行政相談・心配ごと相談合同相談所

- 17日(火) 13時～16時
- 「費用」無料

2歳児健診

- 19日(木)
- 「対象」H21年12月～H22年1月生
- ◎受付／13時～13時50分

親子ふれあい教室

- 24日(火)
- ◎受付／9時45分～10時

日高町農村環境改善センター

運動教室

- 25日(水) 14時～15時30分
- 「内容」ストレッチ、初級エアロビクス等

日高町中央公民館

おはなしの会

- 17日(火) 10時～

2012年7月
July

暮らしのカレンダー

日	月	火	水	木	金	土
町民プール開放 (~8/31) 7/1	町県民税 第1期分納期限 国民健康保険税 第1期分納期限 2	特定健診、胃・大腸・胸部・乳房・前立腺検診、 肝炎ウイルス検査※ (町文化会館) 3	4か月児、10か月児健診※ (対象：H24年2月1日~ 3月15日生、H23年8月 1日~9月15日生) (ふれあいセンター) ・複雑ごみ 4	5	6	7
粗大ごみ (池田・東光寺・内ノ畑・ 原谷) 8	9	子育て広場※ (対象：妊婦および乳 幼児と保護者) (ふれあいセンター) 10	資源ごみ 11	12	13	特定健診、胃・大腸・胸部・乳房・前立腺検診、 肝炎ウイルス検査※ (志賀小学校) 14
粗大ごみ (萩原・荊木・駅前) 15	海の日 16	おはなしの会※ (中央公民館) 特設人権相談・行政 相談・心配ごと相談 合同相談所開設※ (ふれあいセンター) 17	小型プラスチックごみ 18	2歳児健診※ (対象：H21年12月~ H22年1月生) (ふれあいセンター) 19	20	21
22	23	親子ふれあい教室※ (ふれあいセンター) 24	運動教室※ (農改センター) 資源ごみ 25	26	27	特定健診、胃・大腸・胸部・乳房・前立腺検診、 肝炎ウイルス検査※ (中央公民館) 28
29	30	固定資産税 第2期分納期限 国民健康保険税 第2期分納期限 31	複雑ごみ 8/1	2	特定健診、胃・大腸・胸部・乳房・前立腺検診、 肝炎ウイルス検査※ (萩原公民館) 3	4
5	6	子育て広場※ (対象：妊婦および乳 幼児と保護者) (ふれあいセンター) 7	8	9	10	11

※印の詳細は、20ページのインフォメーションをご覧ください。

60歳以上の方に特別優待割引券

あったか温泉**300円**で入れます!



日高町にお住まいの
60歳以上の方に限り **300円**

しあわせが満ちてくる温泉館「海の里」
みちしおの湯

特別優待割引券

本券1枚につき1名様有効 有効期限:平成25年3月31日



日高町にお住まいの
60歳以上の方に限り **300円**

しあわせが満ちてくる温泉館「海の里」
みちしおの湯

特別優待割引券

本券1枚につき1名様有効 有効期限:平成25年3月31日



日高町にお住まいの
60歳以上の方に限り **300円**

しあわせが満ちてくる温泉館「海の里」
みちしおの湯

特別優待割引券

本券1枚につき1名様有効 有効期限:平成25年3月31日

日高町にお住まいの60歳以上の方を対象に、
割引サービスを実施中!



TOWN information

町の人口と世帯

平成24年5月31日現在

人口	7,804人
男	3,710人
女	4,094人
世帯数	2,908戸

日高町民憲章

人が町をつくり
町がひとをつくる
一 恵まれた自然を大切に
快適で住みよい町をつくり
ます
一 歴史と伝統を愛し
心豊かな町をつくり
ます
一 スポーツを楽しみ
健康で明るい町をつくり
ます
一 知恵を出し 汗を流し
活力ある町をつくり
ます
一 故郷に誇りをもち ふれあ
いを大切にする町をつ
くり
ます

上記の「特別優待割引券」を切り取っ
て、温泉館の受付でご提示いただくと、入
館料が300円になります。

なお、温泉館の受付にも「特別優待割引
券」をご用意しておりますので、ご希望の
方は受付でお申し出ください。

温泉館「海の里」みちしおの湯

日高町方杭100番地 ☎ 64・2626

ふるふる