

広報 [PublicRelations]

ひだか



2012. **6**月号

vol.176



contents

- ◆まちのわだい(拡大版) 2
- ◆連結財務書類4表を公表します 4
- ◆「子ども手当」が「児童手当」に変わりました 7
- ◆住民税の扶養控除が見直されます 9
- ◆保健だより「むし歯予防で歯ッピー生活」 12
- ◆駐在所だより 14
- ◆60歳以上の方に特別優待割引券
—温泉館「海の里」— 18



4月に田植え

－早場米を久志地区で－

4月8日(日)、志賀地内の久志地区で、早くも田植えが行われました。

田植えを行ったのは湯川雅義さん。植えた品種は、早場米の“コシヒカリ”で、3月8日に種まきして育てた苗を約50疇(5反)に植え付けました。

この地は山の谷間にあるため、朝晩の気温の高低差が大きく、谷水で育てられるので「とてもおいしい」と評判。

順調に育てばお盆前には収穫を行い、自家消費米やお中元などの贈答用として活用するそうです。



春の全国交通安全運動

－志賀小前の県道で啓発－

「春の全国交通安全運動」実施期間の初日にあたる4月6日(金)、志賀小前の県道において日高町交通指導員会(北垣順一会長)が御坊警察署の協力のもと、啓発活動を実施しました。

この日は、指導員10名のほか中町長、小宮副町長も参加して、通勤・通学途中のドライバーや学生らに交通安全と事故防止を呼びかけました。

自衛官募集相談員を委嘱

－嶋本さんと小山さん－

4月16日(月)、役場町長室において自衛官募集相談員の委嘱式が行われ、嶋本吉晃さん(中志賀)と小山みどりさん(荊木)の2人が、中町長と三上・自衛隊和歌山地方協力本部長の連名により委嘱されました。

募集相談員は、自衛官の募集広報などをサポートするほか、自衛官志願者に関する情報の提供などを行い、任期は2年。

相談員の一人、嶋本さんは「一人でも多くいい人材に入隊していただけるよう、努力していきたい」と抱負を述べられました。

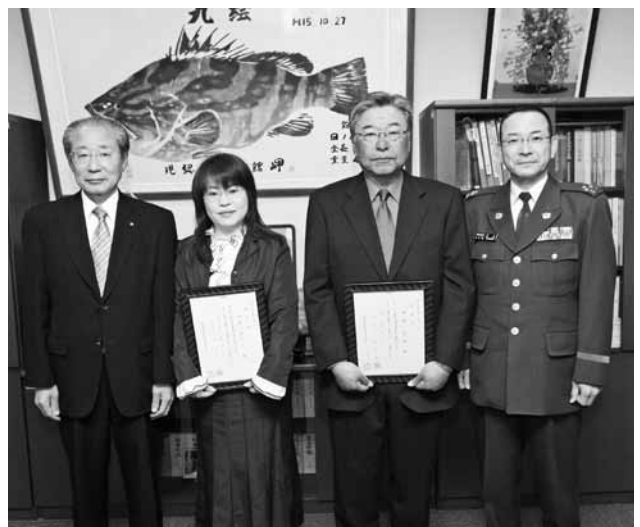

小山さんと嶋本さん(左から2人目、3人目)

新生活がスタート！

－志賀保・日高中で入園・入学式－

4月9日(月)、日高中学校(坂田豊校長)で入学式が執り行われ、72人(男子39人・女子33人)が中学生として歩み出しました。

式では、真新しい制服姿で少し緊張気味の新入生らが、一人ひとりの名前を呼ばれると「はい」と大きな声で起立。

坂田校長が「今日から始まる3年間は、大人になるための準備期間です。みんなで協力し合って、共に高め合って欲しい。学習やクラブ活動、生徒会行事などに、自分の持っている力を思いっきり発揮させ、みんなと共に進んでいって欲しい」と式辞で激励されました。

新入生代表の井垣佑敏くんは「日高中学校の輝かしい伝統を守り、よく勉強し、よく体を鍛え、友だちと手を取り合って心豊かな中学生になることを誓います」と宣誓。期待と不安が交差しながらも、生徒たちの新生活が始まりました。

また、同5日(木)には、志賀保育所でも入園式が執り行われ、34人の子どもらが保護者に手を引かれて入園式に臨みました。

新しい環境になれて、新しい友だちが出来たかな。



比井小の児童ら

新1年生児童にランドセルカバーを寄贈 －交通安全協会日高町分会－

交通事故ゼロを願い、交通安全協会日高町分会(北垣順一会長)から、この春小学校へ入学した新1年生に黄色のランドセルカバーと蛍光色の傘が贈られました。

カバーには「防犯ブザー携帯、こうつうあんぜん」と書かれており、児童らが通学する上での安全対策に一役買うこととなります。

男子は池田F、女子は荊木Gが優勝

－町体協・春季バレーボール・リーグ戦－

町体育協会バレーボール部会主催の第31回春季日高町バレーボール・リーグ戦大会がこのほど終了し、男子の部は池田ファミリーズが、女子の部は荊木ガッツがそれぞれ優勝しました。

リーグ戦は3月14日に始まり、毎週月・水・木曜日の夜間に町農改センターで開催され、男子は6チーム、女子は7チームでリーグ戦を行ってきました。

また、4月25日(水)には、各上位4チームによる決勝トーナメント戦が行われ、順位を争いました。

■上位成績 【男子の部】

優勝 池田ファミリーズ
準優勝 U-42

【女子の部】

優勝 荊木ガッツ
準優勝 めだかーず



新地方公会計制度

平成22年度

連結財務書類4表を公表します

日高町では、町の財政状況を

町民のみならず、町の財政状況を
知っていたいただくため、総務省が
示した新地方公会計制度（総務
省方式改訂モデル）に基づく財
務書類（連結ベース財務書類4
表）を公表します。

これまでの地方公共団体の
会計では、その年にどのような
収入があり、それをどのような
使ったかといった現金の動きが
わかりやすい反面、町が整備し
てきた資産や借入金などの負債
に係るストック情報、行政サー
ビス提供のために発生したコス
ト情報の不足といった弱点があ
りました。

そこで日高町では、企業会計
的な手法を取り入れ、従来の弱
点を補う形にした新地方公会計
制度の財務書類4表（貸借対照

表、行政コスト計算書、純資産変
動計算書、資金収支計算書）を作
成しました。

連結の範囲について

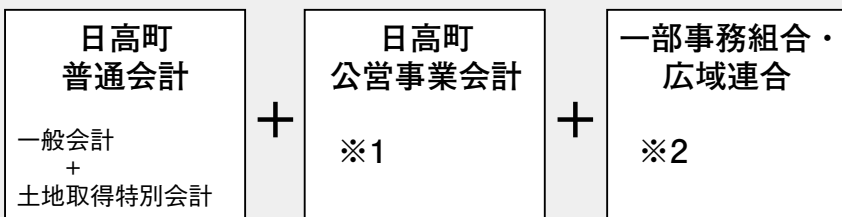

※1 公営事業会計…水道事業会計、下水道事業特別会計、国民健康保険特別会計、老人保健特別会計、介護保険特別会計、後期高齢者医療特別会計

※2 一部事務組合・広域連合…御坊市外三ヶ町国民健康保険事務組合、御坊日高老人福祉施設事務組合、和歌山県市町村総合事務組合、御坊広域行政事務組合、日高広域消防事務組合、和歌山地方税回収機構、和歌山県後期高齢者医療広域連合、御坊市外五ヶ町病院経営事務組合

町民一人当たりでは…（財務書類4表からわかること）

※平成23年3月31日現在の日高町住民基本台帳人口7,815人を基に算出。

●資産	431万円	●経常行政コスト	88万円
●負債	119万円	●経常収益	30万円
●純資産	312万円	●純経常行政コスト	58万円



貸借対照表

貸借対照表は、左側に資産、右側に負債および純資産を表示しています。

資産 336億9,516万円

連結ベースで町が所有する財産の内容と金額で、行政サービスの提供能力を表しています。

1. 公共資産 301億9,266万円
(道路、学校、庁舎など)
2. 投資等 12億2,149万円
(基金、出資金など)
3. 流動資産 22億7,125万円
(現預金、財政調整基金など)
(うち資金 **21億4,120万円**)
4. 繰延勘定 976万円

住民サービスを提供するための資産や、返済しなければならない債務が年度末時点でどれだけあるのかなどを知ることができます。

負債 92億9,841万円

借入金(地方債)や将来の職員の退職金など、将来世代の負担で返済していく債務です。

1. 固定負債 85億9,148万円
2. 流動負債 7億693万円

純資産 243億9,675万円

現世代が既に負担して、支払いが済んでいる正味の資産です。

財務書類4表は、一般会計だけでなく、水道事業、下水道事業、国民健康保険、介護保険や一部事務組合などの関係団体の会計を含めたものになっています。

資金収支計算書

資金収支計算書は、行政活動を資金の流れから見たもので、会計年度内における資金の増減内訳を示しています。

期首資金残高 19億558万円

当期収支 2億3,503万円

1. 経常的収支 10億6,892万円
 2. 公共資産整備収支 △1億9,071万円
 3. 投資・財務的収支 △6億6,642万円
- 翌年度繰上充用金 2,324万円

負担割合変更差額 59万円

- ・ 経常的収支の部
経常的な行政サービスに伴う資金は黒字ですが、黒字額が減少すると、現在の行政サービスを続けていく余裕がなくなります。
- ・ 公共資産整備収支の部
- ・ 投資・財務収支の部
どちらも赤字となっていますが、建設事業や地方債の償還には大きな資金が必要となるため、経常収支の部の黒字分を充ててまかっています。

期末資金残高 21億4,120万円

純資産変動計算書

純資産変動計算書は、町の純資産が1年間でどのように変動したかを表しています。

期首純資産残高 245億486万円

当期変動

1. 純経常行政コスト △45億2,174万円
2. 財源の調達 43億9,027万円
3. その他等 2,336万円

期末純資産残高 243億9,675万円

※なお、日高町ホームページ
(<http://www.town.hidaka.wakayama.jp/>)
では、さらに詳しく財務書類4表について
ご覧いただけます。

行政コスト計算書

行政コスト計算書は、1年間の行政活動のうち福祉サービスやごみ収集のように資産形成につながらない行政サービスに要する経費とその財源となる使用料や負担金などの収入を明らかにしたものです。

この行政コスト計算書は、企業会計における損益計算書にあたるものですが、利益の追求を目的とする企業とは違い、営利を目的としない町の行政サービスの提供にどれだけの費用(コスト)がかかったか、その内容の分析を行うことを目的としています。

経常行政コスト(A)

68億4,758万円

1. 人にかかるコスト 12億3,164万円
(職員給与、退職手当など)
2. 物にかかるコスト 22億8,467万円
(物品購入、光熱費、減価償却費など)
3. 移転支的コスト 31億1,974万円
(社会保障給付費、補助金など)
4. その他のコスト 2億1,153万円
(地方債の利子など)

経常収益(B)

23億2,584万円

行政サービスの利用で、町民のみなさまが直接負担する使用料や手数料などです。

(A) - (B)

純経常行政コスト

45億2,174万円

経常行政コストから経常収益を差し引いた純粋な行政コストです。

各地区の区長さん(敬称略)

地区名	氏名
原谷	宮本茂巳
萩原	尾崎弘美
荊木	島中
池田	玉井博和
高家	吉田隆一
小中	野田秀樹
柏	湯川正雄
上志賀	阪口孝勇
久志	三澤
中志賀	上田充宏
下志賀	津村利治
谷口	力津文徳
小池	川口浩司
方杭	井上勲
小浦	鈴木恒雄
津久野	濱野英昭
比井	岡本利昭
小坂	武内扶
産湯	玉置雅孝
阿尾	田口英穂
田杭	白井健次

平成24年度区長連絡協議会総会が4月27日、日高町中央公民館で開催され、次の方々役員に選出されました。(敬称略)

区長会の会長は
武内さん決まる



総務政策課
お知らせ

お問い合わせは、
(☎63・2051)まで。



会長に就任した武内さん

平成24年度

各地区の区長さんが決まりました

会長 武内 扶(小坂)
副会長 宮本茂巳(原谷)
副会長 湯川正雄(柏)

特設人権相談・行政相談。
心配ごと相談合同
相談所開設のお知らせ

6月19日(火)、人権相談・行政相談・心配ごと相談の合同相談所を、日高町保健福祉総合センター12階会議室で午後1時から4時まで開設します。

相談は無料で、秘密は固く守られますので、お気軽にご利用ください。

相談員は、社会福祉協議会会長・副会長、民生児童委員、人権擁護委員、行政相談委員、法務局係員の方々です。

詳しくは、日高町社会福祉協議会(☎63・2751)まで。



知ってる!? 地デジ・データ放送による防災情報

和歌山県では、地デジ放送のデータ放送で、地域ごとの防災情報を配信しています。(現在はテレビ和歌山とNHK和歌山放送局で見ることができます。)

地デジ対応テレビのリモコンの**dボタン**を押し、防災情報の項目を選択すると、ほぼリアルタイムの防災情報を見ることができます。



※テレビ和歌山の場合



あんぜん情報 24時
お問い合わせ

◆和歌山県 県土整備部 河川・下水道局 河川課
住所：和歌山市小松原通1丁目1 / 電話番号：073-432-4111(代)
URL：http://www.pref.wakayama.lg.jp/prefg/080400/index.htm

地デジ全般の
お問い合わせ

◆総務省 和歌山県
地デジコールセンター
電話番号：073-403-4141

「子ども手当」が「児童手当」 に変わりました

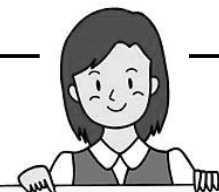

住民福祉課 お知らせ

お問い合わせは、
(☎63・3800)まで。

平成22年度から支給されていた「子ども手当」は、平成24年4月から「児童手当」に名称が変わりました。

■支給対象：0歳から15歳(中学校修了前)までのお子さまを養育している方に支給されます。

※すでに「子ども手当」を受給している、支給対象となるお子さまの数に変更がない方は、新たに申請の手続きは必要ありません。

なお、お子さまが児童福祉施設等に入所の場合、このお子さまの父母は児童手当を受けることはできません(施設設置者が受給者となります)。

■変更点：平成24年6月分から所得制限が設けられます。

現況届を忘れずに！

児童手当を受けている方は、6月中に『現況届』を提出する必要があります。

この現況届は、受給者の前年の所得状況とお子さまの扶養状況などを確認するものです。現況届の提出がない場合、児童手当の受給資格があっても6月分以降の手当が受けられませんので、忘れずに手続きをしてください。

現在、児童手当を受けている方には6月以降、役場からお知らせしますので、手続きをお願いします。



手当の額

区 分	所得制限以下の場合 (月 額)	所得制限を超える場合 (平成24年6月分から) (月 額)
0～3歳未満	15,000円	5,000円(一律)
3歳～小学校修了前	第1子・第2子 10,000円 第3子以降 15,000円	
中学生	10,000円	

※児童の人数は、18歳到達後の最初の3月31日までの間にある児童の中で数えます。

ごみの焼却は法律で 禁止されています

風の強い日や夜間における家庭ごみ・廃びニールの焼却により、消防車が出動するケースが発生しています。

このほか、役場にも「近所でごみを燃やしていて、煙で困っている」、「ごみの焼却で灰や燃えかすが、田んぼに入って困る」などの苦情が多く寄せられています。

家庭でのごみの焼却は、近隣の人に迷惑を掛けるだけでなく、ダイオキシン類発生や火災の危険など、さまざまな問題となっています。

ドラム缶・ブロック囲い・素ぼりの穴を利用したものや、法で定められた構造基準を満たしていない焼却炉などによる焼却は、法律で禁止されています。

家庭ごみは焼却せずに、決められた収集日に分別して出してください。





75歳以上の方のお出かけを応援します

高齢者外出支援
試行事業

町では、高齢者の方が元気に安心して、買い物や通院などをしていただけるよう、バス・タクシー利用料金の一部を助成していますので、是非ご利用ください。

助成額および有効期限

- ①お一人につき、年間1万2000円分を助成券で交付します。
- ②利用者証および助成券の有効期限は、交付した日から平成25年3月末までです。



対象者

- 町内に住民登録を有する75歳以上の方
 - ※（注）・年度途中で満75歳になられた場合や転入された場合は、その翌月分から利用可（但し、助成額は月割り交付となります）。
 - ・日高町福祉タクシー券助成事業の助成を受けている場合は、重複して利用することは出来ません。



ご利用方法

- ①利用されるご本人が、利用料金のお支払いの際に「利用者証」を乗務員に提示のうえ、助成券をお渡しください。
- ②利用できるバス、タクシーは、下表の事業者です。

■タクシー会社

御坊第一交通	☎63・2002	中津タクシー	☎54・0408
川上タクシー	☎24・0200	印南交通	☎42・0105
中紀河南タクシー	☎24・1001	南部タクシー	☎0739 72・2133
港タクシー	☎65・3100	介護タクシーふくしん	☎20・5272
御坊有交タクシー	☎22・4141		

■バス会社

御坊南海バス	☎22・1020	中紀バス	☎65・2222
--------	----------	------	----------

住民基本台帳の閲覧状況を公表します

住民基本台帳法第11条第3項および第11条の2第12項、住民基本台帳の一部の閲覧および住民票の写し等の交付に関する省令第3条の規定に基づき公表します。(年1回)

(対象期間と件数)

平成23年4月1日～平成24年3月31日までに閲覧した件数(4件)

請求機関の名称または申出者の氏名	請求事由・利用目的の概要	閲覧年月日	閲覧に係る住民の範囲
社団法人 新情報センター (委託者：内閣府政策統括官 (共生社会政策担当)付自殺対策推進室)	自殺対策に関する意識調査	平成23年12月8日	志賀1795～ 20歳以上の男女
(株)サーベイリサーチセンター (委託者：日本放送協会)	テレビ放送に関するアンケート	平成24年1月18日	荊木・産湯地区 16歳以上の男女
(株)ビデオリサーチ (委託者：日本たばこ産業株式会社)	2012年「全国たばこ喫煙者率調査」	平成24年1月23日	志賀地区 大正11年5月1日～平成4年4月30日生まれの男女
防衛省 自衛隊和歌山地方協力本部長	自衛官等の募集に伴う広報	平成24年2月2日	平成6年4月2日～平成7年4月1日生まれの男女

住民税は、所得と控除を基に計算しますので、19歳未満の扶養親族がいる方は、住民税の税額が増えることになります。

住民税の税額は？

扶養控除額が減ると

16歳～19歳未満の特定扶養控除の上乗せ部分(1人につき12万円)が廃止されます。

住民税(町県民税)の変更内容

0歳～16歳未満の年少扶養控除(1人につき33万円)が廃止されます。

平成24年度から、住民税(町県民税)の扶養控除の額が変わります。

住民税の扶養控除が見直されます



お問い合わせは、
(☎63・3802)まで。

(扶養控除変更のイメージ)

	上乗せ部分 12万円 (廃止)			同居老親 加算 7万円
一般(年少) 扶養控除 33万円 (廃止)	一般扶養 控除 33万円	特定扶養 控除 45万円	一般扶養 控除 33万円	老人扶養 控除 38万円
～15歳	16歳～18歳	19歳～22歳	23歳～69歳	70歳～

「子どもの人権110番」強化週間

☎0120・007・110

(フリーダイヤル・全国共通)

小・中・高校生のみなさん、ご家族のみなさん、ひとりで悩まずお電話を！

■費用 無料

■期間

6月25日(月)～

7月1日(日)

■時間

平日：8:30-19:00

土・日曜日：10:00-17:00

■相談内容

いじめや家庭内での虐待などの子どもの人権に関わる悩みごと、相談ごと

■相談員

人権擁護委員および

法務局職員



和歌山地方法務局人権擁護課内
和歌山県人権擁護委員連合会

☎073・422・5131

★モデルケース

本人(給与400万円)および妻(専業主婦)、子ども2人(8歳、13歳)の世帯の場合
(一定の社会保険料等が控除されるものとして計算)



平成23年度まで		平成24年度から	
給与収入	4,000,000円	給与収入	4,000,000円
給与所得	2,660,000円	給与所得	2,660,000円
社会保険料控除	400,000円	社会保険料控除	400,000円
配偶者控除	330,000円	配偶者控除	330,000円
扶養控除	660,000円	基礎控除	330,000円
基礎控除	330,000円	調整控除	5,000円
調整控除	10,000円		
個人町民税	53,400円	個人町民税	96,000円
個人県民税	35,100円	個人県民税	63,500円
合計	88,500円	合計	159,500円

(扶養控除)
8歳の子
33万円
→0万円
13歳の子
33万円
→0万円

※このモデルケースでは、

個人町県民税の税額が、**71,000円**増えることになります。

あなたのお家は大丈夫?!

～安心安全の
すまい・まちづくりを応援～



産業建設課
お知らせ



■ 耐震診断

昭和56年5月31日以前に建築された木造住宅で200㎡以下の住宅について、無料で耐震診断を実施いたします。

お問い合わせは、下記まで。
産業振興班(☎63・3806)
建設班(☎63・3804)
地籍調査班(☎63・3813)

■ 耐震改修

耐震診断を実施された方で、総合評点が1.0未満の住宅について補助の対象となります。

改修については、一般型補強(総合評点を1.0以上に補強)と避難重視型補強(総合評点を0.7以上に補強)の2種類がありますので、詳しくはご相談ください。

■ 耐震補強設計

耐震改修を実施される方につきましては、耐震補強設計についても補助の対象となります。

耐震診断・耐震改修を希望される方は、産業建設課 建設班までお申し込みください。

◎《申込期日》平成24年7月31日(火)

日高中育友会「廃品回収」のお知らせ

いつも日高中学校育友会の廃品回収にご理解・ご協力を賜り、みなさまには深く感謝申し上げます。

さて、本年度1回目の廃品回収を下記のとおり実施いたします。

みなさまのご協力をお願いします。

●と き **6月17日(日)**



★回収開始時刻

7時00分【柏・小杭・久志・小坂・産湯・小浦・方杭・津久野・比井・阿尾・田杭】

7時30分【原谷・池田・萩原・荊木・高家・小中】

8時00分【下志賀・谷口・小池・中志賀・上志賀】

(小雨決行・荒天により中止の場合のみ防災行政無線によりお知らせします。)

●収集物 ・古新聞、古雑誌、段ボール、古着、古布、ビール瓶、アルミ缶
※古新聞・古雑誌は、ひもでしっかりと結んでください。
※古着・古布は、ビニール袋に入れてください。

●注意 スチール缶、一升瓶、古鉄、アルミ容器、ふとん類は回収出来ません。

(お問い合わせ) 日高中学校育友会の地区役員または
日高中学校(☎63・2014)

要保護(生活保護家庭)者に準ずる程度に困窮し、就学困難な

教育委員会から

詳しくは、教育課学校教育班(☎63・2038)まで。

児童生徒の保護者に対し、学用品費等の就学援助資金が支給される制度があります。

国家公務員採用 一般職試験(高卒者試験)

日程のお知らせ

募集職種

行政事務、税務、農業土木、林業

受験資格

高校卒業見込みおよび卒業後2年以内の者

(中学卒業後2年以上5年未満の者も受験可)

申込受付期間

・インターネット

平成24年6月26日(火)～7月5日(木)

・郵送または持参

平成24年7月2日(月)～7月10日(火)

第1次試験日

平成24年9月9日(日)

試験地

京都市、大阪市、神戸市、奈良市、和歌山市、田辺市

【お問い合わせ先】

人事院近畿事務局 試験係

大阪市福島区福島1-1-60
☎06・4796・2191



南紀白浜空港(東京羽田便) を利用しよう! (白浜→東京約1時間)

仕事も旅行も便利! 通年3往復になりました!

「**特便割引3(スリー)**」を使えばお得!

大人普通・片道29,000円→17,500円に割引
※搭乗日の2か月前から3日前までに予約が必要です。
(期間・販売座席数限定)



(ご予約・ご購入・ご案内)

JAL日本航空HP www.jal.co.jp

電話(有料) ☎0570・025・071まで

(南紀白浜空港利用促進実行委員会)

事業主のみなさまへ

平成24年度の労働保険料の申告・納付手続は、
6月1日から7月10日までの間に!!

労働保険とは、労災保険と雇用保険を総称したもので、労働者が安心して働くための保険です。

労働保険の保険料は、年度当初に概算保険で申告・納付し、翌年度の当初に確定申告のうえ、精算することとなっています。

また、石綿(アスベスト)健康被害救済のための「一般拠出金」の申告・納付についても併せて手続きをお願いします。

労働保険料の申告・納付は、最寄りの労働保険集合受付会場、労働基準監督署または和歌山労働局総務部労働保険徴収室で、7月10日までをお願いします。



(お問い合わせ先) 和歌山労働局 総務部 労働保険徴収室 ☎073・488・1102

募集学生の種類

◇教養学部

- ・全科履修生(4年以上在学し、卒業を目指す)
- ・選科履修生(1年間在学し、希望の科目を履修)
- ・科目履修生(6か月在学し、希望の科目を履修)

◇大学院

- ・修士選科生(1年間在学し、希望の科目を履修)
- ・修士科目生(6か月在学し、希望の科目を履修)

出願期間

平成24年6月1日(金)～
平成24年8月31日(金)

放送大学はテレビやラジオで授業を行う通信制の大学です。
『大学を卒業したい』『学びを楽しみたい』など様々な目的で、いつでも、どこでも、誰でも、学びたいだけ学べる大学です。
ただいま平成24年10月入学生を募集しています。心理学、福祉、経済、歴史、文学、自然科学など、幅広い分野を、半年1万7000円から学べます。
入学試験はありませんので、お気軽にお問い合わせください。

放送大学 10月入学生募集

(資料請求・お問い合わせ先)

放送大学和歌山学習センター

〒641-0051 和歌山市西高松一丁目7-20

☎073・431・0360

E-mail: wakayama-sc@uj.ac.jp



むし歯予防で歯ツッピー生活

歯みがきは
丈夫なからだの第1歩



6月4日はむし歯予防デー、6月4日から6月10日は歯の衛生週間です。
今回は、むし歯のできやすい乳幼児期の「むし歯予防」について紹介します。

むし歯は「感染症」のひとつです

むし歯の原因となるミュータンス菌は、子どもに一番身近な大人から感染するといわれています。1歳半頃から2歳半頃までの間に、同じスプーンを使って食べさせるなどの行為は好ましくないとされています。

親子のスキンシップは大切なことですが、それにより、むし歯の原因となるミュータンス菌を感染させないよう、家族全員が口の中を清潔に保つことが重要です。

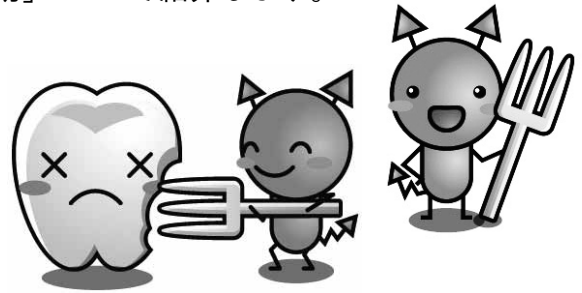

★乳歯のむし歯は、 永久歯に影響を与えます

Q：なぜ、むし歯になるといけないの？

A：一度むし歯になってしまった歯は、もとの自然の歯に戻ることはありません。「乳歯は生え替わるからむし歯になっても大丈夫」と放っておくと、次に生える永久歯にも悪い影響を与えます。

乳歯のむし歯は進行が早く、気づきにくい

乳歯は抵抗力が弱いためむし歯の進行が早く、知覚神経も鈍いので悪化するまで気づきません。

また、永久歯に生え替わる時に、乳歯のむし歯菌が永久歯にうつる恐れがあります。むし歯により乳歯が早く抜けると、将来の歯並びに影響します。

乳幼児期のむし歯が招くリスク

- 永久歯もむし歯になりやすい
- 弱い歯質の永久歯になる
- 歯並びが悪くなる
- かむ力が育たない
- 発音がうまくできなくなる
- 歯を大切にする気持ちが養われない

楽しみながら、歯みがきを習慣にしよう

歯が生えたら、歯みがきをスタートしましょう。

0歳児はきちんと磨かせてくれないので、最初は遊びながら歯ブラシに慣れさせましょう。歯みがきは強制的にさせるのではなく、遊びを交えたりして楽しく歯を磨く習慣をつけましょう。



歯みがきのやり方 ～仕上げみがき～

子どもが自分で歯みがきをするようになって、「汚れを落とす」観点からは十分ではありません。

幼児期は、保護者が仕上げみがきをするように心がけましょう。



フッ化物でむし歯予防

●フッ化物の役割は？

- ①歯を強くする
- ②なりかけのむし歯を治す
- ③むし歯菌を寄せつけない



—ここに注意!!—

むし歯になりやすいのは「歯と歯の間」、「歯の根元」、「上の前歯」です。

1. 保護者の膝の上に子どもの頭をのせる。歯ブラシはペンを持つようにする。
2. 唇を指でそっと押しあげて前歯の外側を。歯ブラシは小刻みに動かす。
3. 前歯の裏側は、歯ブラシを縦にして汚れをかきだすように。
4. 奥歯のかみ合わせだけでなく、外側、内側もみがく。

フッ化物を利用したむし歯予防の方法は？

むし歯予防には大きく3つあります。

むし歯を防ぐ効果に違いはありますが、早く始めて長く続けるほど効果があります。



①フッ化物入りの歯みがき粉で歯みがきをする

子ども用歯みがき粉の90%以上に、フッ化物が配合されています。吐き出しができる3歳～6歳未満では1日2回、グリーンピースサイズの歯みがき剤でみがくことが効果的です。年齢が上がるにつれ、量を多くし、6歳以上では歯ブラシの半分位の分量が適量です。より効果を得るために、歯みがきが終わった後のうがいは2回程度でとどめておきましょう。

②歯医者さんでフッ化物を歯に塗ってもらう

生え始めの歯に塗ることが特に効果的です。フッ化物は継続して行うことで、より効果が得られるため、3～4か月ごとの塗布を目処にしましょう。

③フッ化物が入った水でうがいをする

フッ化物が入った水で1分間ブクブクうがいをする方法です。歯ブラシの届かない奥歯の溝や歯と歯のすき間にも行き渡るのでむし歯予防の効果が大きい方法です。



※いずれの方法も実施した後、30分から1時間以内の飲食は控えましょう。

※フッ化物を歯に塗ったり、フッ化物でうがいをして、毎日の歯みがきをさぼったり、お菓子をだらだら食べていれば、むし歯になってしまうことがあります。

歯周疾患検診を受けましょう

40・50・60・70歳の節目となる方を対象に、歯周疾患節目検診を実施しています。対象の方にはお知らせします。無料で受診できますので、この機会に受診しましょう。

No! DRUGS

(薬物の誘いを断ろう!)

駐在所だよ

薬物の乱用は

「あかん!ゼツタイ」

薬物に対する正しい知識と

拒否する強い意思を持ちましょう

● 覚せい剤などの薬物は、その薬理作用により、心身に重大な害悪をおよぼすにとどまらず、幻覚などに起因する殺傷事犯を誘発するなどの危険性がある恐ろしい薬物です。

● 最近では、覚せい剤はもとより、若年層や女性など一般層による薬物事犯が増加し、特に大麻事犯が急増しており、薬物乱用による交通事故・自殺未遂事案が発生しています。

薬物乱用を根絶する勇氣

★「一回」でもダメ!

★「大麻ぐらい」でもダメ!

◎ 薬物犯罪組織は、一般市民を「運び屋」にしようとしています。

・ 運び屋は、日本でも外国でも重い罪で厳しく処罰されます。

・ 他人から預かった荷物でも、中身について責任を問われ「知らなかった」「わからなかった」ではすみません。

覚せい剤など薬物に関する相談電話(専用)

073・4255・4615



第2回和歌山県警察官募集!



募集区分	警察官A(男性・女性)および警察官B(男性・女性)
受付期間	7月23日(月)~8月17日(金)
第1次試験	9月16日(日)
受験資格	<ul style="list-style-type: none"> ○警察官A <ul style="list-style-type: none"> ・昭和55年4月2日から平成7年4月1日生の方 ・大学(短大を除く)卒業者(平成25年3月末卒業見込みを含む) ○警察官B <ul style="list-style-type: none"> ・昭和55年4月2日から平成7年4月1日生の方 ・警察官Aの受験資格に該当しない方



試験案内・申込書の配布時期については、下記または最寄りの警察署・交番等でおたずねください。
 ◎和歌山県警察本部警務課採用係(フリーダイヤル ☎0120・217・314)
 ◎インターネット <http://www.police.pref.wakayama.lg.jp/>

御坊警察署
高家駐在所
小谷 良文
比井駐在所
滝川 昇
☎23-0110

(お知らせ)
Eメールによるご意見、ご感想、ご相談を受け付けています。
和歌山県警のホームページは
<http://www.police.pref.wakayama.lg.jp>です。
ご利用ください。



なぜ?
こんなところで!
通い慣れた道での
交通事故

3月に大きな交通事故が、高家市内の県道比井紀伊内原停車場線で連続発生しました。
幸いにも、軽傷で済んでいます。



☆ 走行中の速度は?
☆ 時停止の場所での停止は?
☆ 脇道から出るときの安全確認は?
☆ ついセンターラインを超えて走行?
など、今一度、自分の運転を見直し、悪いクセ等があればすぐ直して事故防止に努めましょう。
慣れた道は、注意力が散漫になりがちです。
「なぜ?こんなところで!交通事故が...」
とならないように、慣れた道は特に注意して走行しましょう。
国道42号では「Aコープひだか」付近が、交通事故多発地点です。注意してください。

廃棄物の不法投棄・不法焼却は処罰されます

- ◆ 家庭ゴミの不法投棄はやめましょう
- ◆ ゴミはきちんと分別し、集積所にお願!
- ◆ 家庭ゴミや事業系ゴミの不法焼却はやめましょう

罰金 5年以下の懲役、1000万円以下の罰金



山百合短歌会詠草

高知より櫻前線の便り有り兵庫奈良より菜の花だより

菜の花を詠まむと歌題決まりしも見ゆは白菜大根の花

野に咲きし菜の花の黄を切り花に佛花となして夫に供うる

玄関にチンゲンサイの花飾り心足らえり三・一

一面に黄金匂はす菜の花に杖つきながめ春をよろこぶ

車窓より菜の花畑目に入りぬブレーキ踏んでしばし眺むる

春の野にあそび呆けて急ぐ帰路なの花ばたけをよぎり走り来

菜の花の切手貼られし手紙手に春舞い来たる思いに開く

菜の花の春菜ですのと凍として言いし少女はもう嫁ぎ行く

遠き日に菜の花ならべおままごとかの日の昌ちゃん思つたまゆら

菜の花はひらり絵手紙飛び出して吾が手に春の温もりくるる

菜の花と黄揚羽ともに戦ぐ野に己がこころのとりとめのなし

菜の花は花と油で「よきそうだ」セシウムをも退治するらし

風にゆれ菜の花散らす弥生すぎはなやぎおりぬ蕪の大株

みぞれきし黄昏どきに灯の届く菜の花の群ひかえめに黄

野尻 功

仲田美智子

西岡美智子

小山 和代

北垣 鈴子

庵戸真知子

谷口 弘子

松原 昌子

玉井かをる

奥田 房子

深海三千代

和田 路子

中西 優

曾根 邦子

馬谷美代子



サマージャンボ 宝くじ

1等

4億円×26本

宝くじ

【2,000万サマーも同時発売】 1等 2,000万円×450本

発売期間 平成24年7月9日(月)～7月27日(金) 抽選日 平成24年8月7日(火)

(掲載広告募集中)

サイズ 縦80mm×横85mm

(お問い合わせ先)

日高町役場 総務政策課 企画政策班

☎63・2051

医師が『あなたの健康づくり』をサポートします！

健康相談窓口を下記日程にて開設します。

相談無料

	一般健康相談		長時間労働に関する相談	
開設日	H24年 6月12日	H24年 11月13日	H24年 9月11日	H25年 3月12日
	7月10日	12月11日		
	8月14日	H25年 1月22日		
	10月 9日	2月12日		

●場所…日高医師会館 ●時間…13時30分～
 ☆相談は、いずれも「従業員50人未満の企業に勤める方」に限ります。
 また、ご希望があれば、事業所内での出張相談にも応じます。



【お問い合わせ先】日高・有田地域産業保健センター
 御坊市菌290 日高医師会館内 ☎22・5344

インフォメーション

日高町保健福祉総合センター
(ふれあいセンター)

親子ふれあい教室

- 5月28日(月)
◎ 受付／9時45分～10時
- 15日(金)
◎ 受付／10時45分～11時
〔対象〕2歳児から

3歳児健診

- 7日(木)
〔対象〕H20年9月、10月、11月生
◎ 受付／13時～13時50分

子育て広場

- 12日(火)
〔対象〕妊婦および乳幼児と保護者
◎ 受付／9時30分～11時

1歳6か月児健診

- 28日(木)
〔対象〕H22年11月、12月生
◎ 受付／13時～13時50分

4か月児・10か月児健診

- 7月4日(水)

〔対象〕H24年2月1日～3月15日生
H23年8月1日～9月15日生

特定健診、胃・大腸・
胸部・乳房・前立腺検診、
肝炎ウイルス検査

- ◎ 受付／12時30分～13時20分
- ◎ 受付／7時30分～8時30分(30日は9時30分)
- 19日(火) 比井崎漁村センター
- 21日(木) 小浦公民館
- 30日(土) 比井小学校 体育館
- 7月3日(火) 町文化会館

特設人権相談・行政相談・
心配ごと相談合同相談所

- 19日(火) 13時～16時
〔費用〕無料

日高町農村環境改善センター

運動教室

- 13日(水) 10時～11時30分
〔内容〕ストレッチ、初級エアロビクス等

日高町中央公民館

おはなしの会

- 19日(火) 10時～

2012年6月
June

暮らしのカレンダー

日	月	火	水	木	金	土
5/27	28	29	30	31	6/1	2
・町内ベタンク大会 (若もの広場)			・複雑ごみ	・3歳児健診※ (対象:H20年9月、 10月、11月生) (ふれあいセンター)		
3	4	5	6	7	8	9
・大型ごみ (上志賀・久志・中志賀・ 下志賀・小池)		・子育て広場※ (対象:妊婦および乳 幼児と保護者) (ふれあいセンター)	・運動教室※ (農改センター) ・資源ごみ		・親子ふれあい教室※ (ふれあいセンター)	
10	11	12	13	14	15	16
・大型ごみ (谷口・小中・高家)		・特定健診、胃・大腸・胸 部・乳房・前立腺検診、 肝炎ウイルス検査※ (比井漁村センター) ・特設人権相談・行政 相談・心配ごと相談 合同相談所開設※ (ふれあいセンター) ・おはなしの会※ (中央公民館)	・小型プラスチックごみ	・特定健診、胃・大腸・胸 部・乳房・前立腺検診、 肝炎ウイルス検査※ (小浦公民館)		
17	18	19	20	21	22	23
・町ファミリーバドミント ン大会 (日高中)			・資源ごみ	・1歳6か月児健診※ (対象:H22年11月、 12月生) (ふれあいセンター)		・特定健診、胃・大腸・胸 部・乳房・前立腺検診、 肝炎ウイルス検査※ (比井小学校)
24	25	26	27	28	29	30
・町民プール開放 (~8/31)	・町県民税 第1期分納期限 ・国民健康保険税 第1期分納期限	・特定健診、胃・大腸・胸 部・乳房・前立腺検診、 肝炎ウイルス検査※ (町文化会館)	・4か月児、10か月児健診※ (対象:H24年2月1日~ 3月15日生、H23年8月 1日~9月15日生) (ふれあいセンター) ・複雑ごみ			
7/1	2	3	4	5	6	7

※印の詳細は、16ページのインフォメーションをご覧ください。

60歳以上の方に特別優待割引券

あったか温泉**300円**で入れます!



日高町にお住まいの
60歳以上の方に限り **300円**

しあわせが満ちてくる温泉館「海の里」
みちしおの湯

特別優待割引券

本券1枚につき1名様有効 有効期限:平成25年3月31日



日高町にお住まいの
60歳以上の方に限り **300円**

しあわせが満ちてくる温泉館「海の里」
みちしおの湯

特別優待割引券

本券1枚につき1名様有効 有効期限:平成25年3月31日



日高町にお住まいの
60歳以上の方に限り **300円**

しあわせが満ちてくる温泉館「海の里」
みちしおの湯

特別優待割引券

本券1枚につき1名様有効 有効期限:平成25年3月31日

日高町にお住まいの60歳以上の方を対象に、
割引サービスを実施中!



TOWN information

町の人口と世帯

平成24年4月30日現在

人口	7,803人
男	3,709人
女	4,094人
世帯数	2,907戸

日高町民憲章

人が町をつくり
町がひとをつくる

- 一 恵まれた自然を大切に
快適で住みよい町をつくりま
- 一 歴史と伝統を愛し
心豊かな町をつくりま
- 一 スポーツを楽しみ
健康で明るい町をつくりま
- 一 知恵を出し 汗を流し
活力ある町をつくりま
- 一 故郷に誇りをもち ふれあいを
大切にする町をつくりま

上記の「特別優待割引券」を切り取っ
て、温泉館の受付でご提示いただくと、入
館料が300円になります。

なお、温泉館の受付にも「特別優待割引
券」をご用意しておりますので、ご希望の
方は受付でお申し出ください。

温泉館「海の里」みちしおの湯

日高町方杭100番地 ☎ 64・2626

ふるふる