

広報 [PublicRelations]

ひだか

2013. 11月号
vol.193



contents

- ◆平成24年度日高町決算報告 2
- ◆まちのわだい〔拡大版〕 4
- ◆いつまでもお元気で！
90歳以上の方をご紹介します 7
- ◆平成26年度保育所園児募集！ 14
- ◆11月・12月は「合同滞納整理強化月間」！ 17
- ◆保健だより「がん検診～愛する家族への贈りもの～」 25
- ◆駐在所だより 26
- ◆60歳以上の方に特別優待割引券
—温泉館「海の里」— 30

決算報告

まちの家計簿

平成24年度の決算報告がまとまり、9月議会で認定されました。一般会計の収支状況は、歳入総額37億6,312万9千円、歳出総額35億2,284万5千円で、歳入歳出差引は、2億4,028万4千円の黒字決算となっています。

このうち平成25年度への繰越事業費として2,005万8千円と財政調整基金へ1億2,000万円を積立てし、実質は1億22万6千円が平成25年度への繰越となります。



歳入 37億6,312万9千円

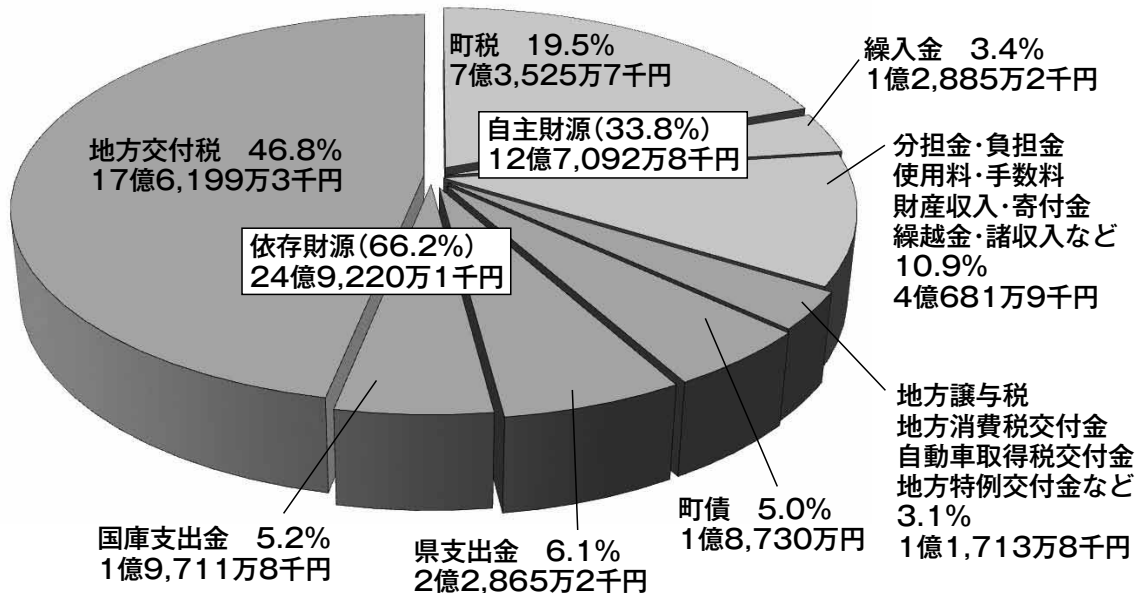

歳出 35億2,284万5千円

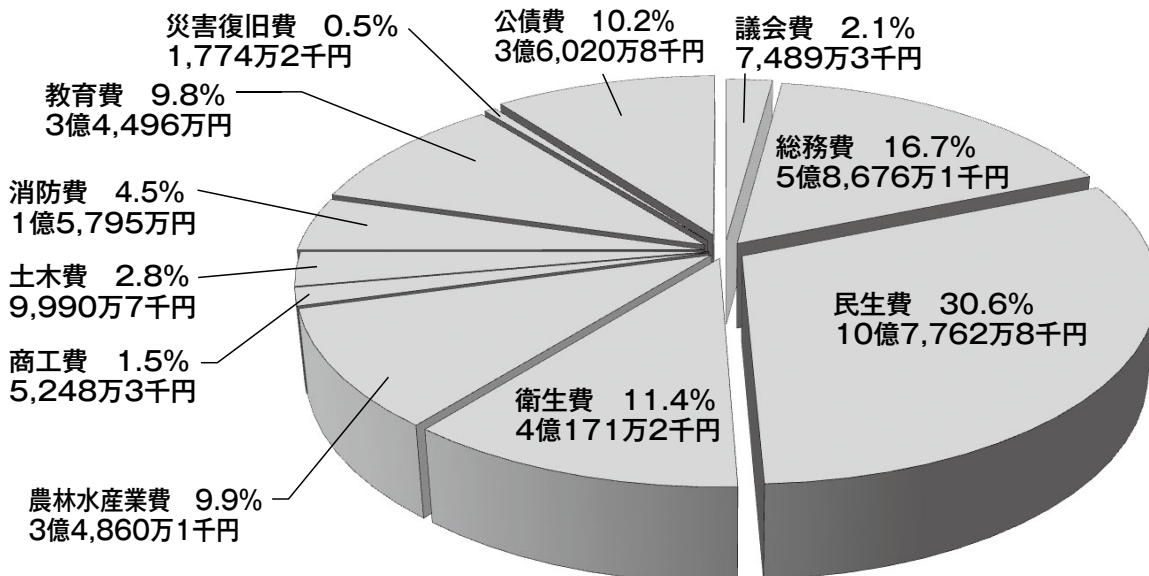

性質別内訳

(単位：千円)

町民1人あたりでは…

 お納めいただいた町税
93,556円

 使われたお金
448,256円

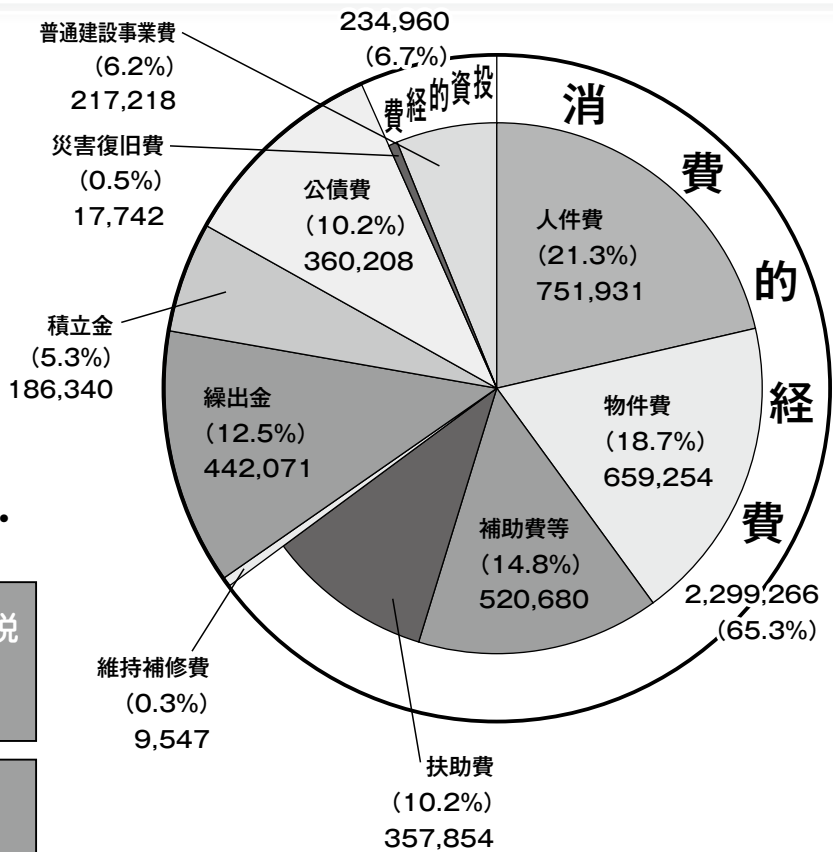

総務費 74,661円



民生費 137,120円



衛生費 51,115円



農林水産業費 44,357円



消防費 20,098円



土木費 12,712円



教育費 43,894円



公債費 45,834円



その他 18,465円



会計名	歳入	歳出	差引
国民健康保険	951,412	914,090	37,322
土地取得	36,282	0	36,282
下水道事業	322,221	298,762	23,459
介護保険	667,057	635,814	31,243
後期高齢者医療	172,461	170,400	2,061
合計	2,149,433	2,019,066	130,367

会計名	収入	支出	差引
水道事業	210,417	195,122	15,295

項目	24年度末	現在高
財政調整		1,607,283
減債		33,576
地域づくり推進事業		164,193
高齢者福祉		4,380
土地開発		130,314
中山間ふるさと水と土保全		10,000
合計		1,949,746

会計名	24年度末	現在高
一般会計		3,347,118
下水道事業特別会計		2,671,309
水道事業会計		970,142
合計		6,988,569

※一般会計決算をもとに、平成25年3月末の人口7,859人で試算しています。



〔拡大版〕

今年もたくさん収穫

－比井小・稲刈り体験－

9月6日(金)、比井小学校(玉置雅己校長)の2・3年生と5年生児童ら合わせて30人が、学校近くの水田で稲刈りを体験しました。

児童らは、農家の方から鎌の使い方や稲の刈り方を習ったあと、先生と一緒に稲刈りを開始。最初は慣れない作業に戸惑っていた児童らでしたが、慣れてくると順調に刈り進んでいました。さらに、刈り終わった児童らは「なる掛け」を体験。力を合わせて稲穂を運び、学校のフェンスに掛けていきました。

今回稲刈りを体験した水田は、5月31日に同児童らが田植えをした場所で、夏の間は農家の方が世話をしてくれていたもの。収穫したお米は、比井小まつりのおにぎりコーナーで保護者の方や地域の方に振る舞う予定です。



シーズン直前！感謝の「クエ供養」

－西山で旅館民宿組合が営む－

9月26日(木)、日高町旅館民宿組合(濱正彦組合長)が、西山ピクニック緑地のクエ供養碑前でクエ供養を営み、関係者ら14人が出席しました。

冒頭、濱組合長が「数多くの恩恵に深く感謝するとともに、他にまねの出来ないすばらしい『食』を提供いただいたクエに心からのご冥福をお祈りし、日高沖に回遊するクエの繁栄を念じます」とあいさつ。中町長ら来賓のあいさつの後、読経が流れる中、出席者らが次々と焼香してクエの冥福と今シーズンの繁栄を願いました。

日高町では、クエ・フェアを皮切りに、本格的なクエ料理のシーズンを迎えます。





おおきく育てね

—比井小・志賀小、クエ稚魚放流—

9月27日(金)、志賀小学校(井本善也校長)と比井小学校(玉置雅己校長)の5年生児童合わせて39人が産湯海岸でクエの稚魚を放流しました。

阿尾漁協の漁村センターで、日高振興局の担当者から「日高地方の漁業について」という話を聞いた児童らは、その後海岸に移動。バケツを手に海へ入り、体長およそ10cmに育った稚魚約2000匹を順々に放流しました。

今回放流されたクエの稚魚は、串本町にある県の水産試験場で6cmまで育て、阿尾漁港に移されたあと、現在の大きさまで育てたものです。



秋の全国交通安全運動

—志賀小前で啓発—

「秋の全国交通安全運動」実施期間中の9月24日(火)、志賀小前の県道において日高町交通指導員会(北垣順一会長)が御坊警察署の協力のもと、啓発活動を実施しました。

この日は指導員10人のほか中町長、小宮副町長らも参加して、通勤・通学途中のドライバーや学生らに交通安全や事故防止を呼びかけました。

2年ぶり、21人が受験

—日高町職員採用試験—

9月22日(日)、町職員採用1次試験が町保健福祉総合センターで行われました。

試験には、採用予定人員3人程度に対し22人の応募があり、当日は21人が出席。実質競争率は、7倍でした。

受験者らは、午前に教養試験、適性検査、午後からは作文試験にと真剣な表情で取り組んでいました。

10月9日に発表された1次合格者は6人で、2次試験の面接を経て、11月上旬には最終合格者が発表されます。



秋空の下で元気いっぱい — 3保育所で運動会を開催 —

9月下旬から10月上旬にかけて、町内の各保育所で恒例の運動会が開かれ、元気いっぱいの園児らの姿に保護者らからの大きな声援が響き渡っていました。

それぞれの保育所では園児らが、日頃練習してきた成果を存分に披露し、お父さんやお母さん、お爺ちゃんやお婆ちゃんと一緒に競技に参加するなど楽しい時間を満喫。

かけっこやダンスなど各保育所共通の競技のほか、独自の趣向を凝らしたものもたくさんあり、参加した園児も保護者も、たくさんの思い出を作りました。



人生の先輩に感謝

— 日高町敬老会を開催 —

9月26日(木)、日高町農村環境改善センターにおいて、お年寄りを敬愛し、長寿を祝う日高町敬老会を開催しました。

当日は、招待した70歳以上の高齢者や一般の方々およそ600人が集まり、歌謡ショーなどを楽しんでいただきました。

中町長が「みなさまが歩いてこられた人生は、戦争にはじまり戦後の貧しさから高度成長を成し遂げた劇的なものでした。今の豊かな日本、そして日高町を造りあげたのはみなさまの力によるものと、心より敬意を表します。みなさまがたにおかれましては、これからも健やかに暮らしていただき、人生の先輩として、ひきつづき我々をご指導いただければ幸いです」とあいさつ。老人福祉活動功労者、模範老人の4人の方々に感謝状を贈りました。

また、式典終了後には冠二郎さんの歌謡ショーや、暁照雄・光雄さんの漫才、らん太さんとお猿の花子ちゃんの猿回しが盛大に行われ、会場からは大きな拍手が送られました。



原谷・溝口あい子さん(90)



原谷・清水明子さん(90)



原谷・楠本春枝さん(90)



原谷・岡田トリエさん(92)



(写真は、平成25年9月6日に中町長が90歳以上の方をお祝いのため訪問した際に、撮影許可と広報誌への掲載許可を頂いた方だけを掲載しています。)

いつまでもお元気で！
90歳以上の方を
ご紹介します
(順不同)

萩原・岡本お壽和さん(90)



萩原・尾崎タカエさん(91)



池田・田中良夫さん(90)



原谷・宮本八重さん(96)



萩原・木下智恵子さん(90)



萩原・城戸甚六さん(90)



萩原・粟田愛子さん(92)



萩原・崎山フミエさん(93)



荊木・森幸子さん(90)



荊木・野田きみよさん(95)



萩原・三村サダエさん(102)



萩原・楠山眞一さん(91)



高家・玉置ちる子さん(92)



荊木・森百代さん(93)



荊木・楠ツルエさん(100)



荊木・森カツ子さん(90)



小中・中村禮子さん(96)



高家・前田ハナ子さん(91)



高家・小宮クスエさん(91)



高家・天満千代子さん(94)



下志賀・志賀正代さん(92)



下志賀・狩谷ソノさん(91)



下志賀・柿本マヌエさん(97)



小中・益田孝さん(90)



中志賀・玉置近次郎さん(93)



谷口・北垣鈴子さん(93)



谷口・中野コユウさん(92)



谷口・藤本壽賀子さん(94)



上志賀・川瀬良一さん(92)



上志賀・川瀬静枝さん(93)



久志・深海邦一さん(92)



中志賀・堀尾ヤスエさん(91)



小杭・川瀬文子さん(93)



上志賀・中井清子さん(93)



上志賀・玉置美代子さん(92)



上志賀・北山フミエさん(90)



小浦・城山満江さん(91)



小浦・久保喜美恵さん(90)



小浦・谷口吉子さん(94)



方杭・上田敏子さん(90)



比井・清水ミツエさん(93)



比井・貴志信子さん(90)



比井・岩本幸子さん(90)



比井・中村百合子さん(94)



産湯・橋本誠次さん(90)



産湯・玉置フサ子さん(92)



産湯・宇野コマエさん(95)



小坂・武内ミサヲさん(92)



阿尾・山下ハナエさん(93)



阿尾・畑木スガエさん(101)



阿尾・松本壽雄さん(92)



産湯・下野四良さん(90)



田杭・竹中正子さん(93)



田杭・吉川たかさん(97)



阿尾・白井文一さん(97)



阿尾・林コユキさん(92)



原谷・楠幾子さん(94)



原谷・清水ハルエさん(92)



原谷・金崎滋代さん(92)



原谷・鍵本マキエさん(91)



萩原・上野たかをさん(91)



萩原・花田コイトさん(90)



萩原・楠山光子さん(90)



池田・滝本千鶴子さん(91)



小中・玉井敏一さん(92)



萩原・武内シズコさん(95)



萩原・小角ミツ子さん(94)



萩原・山田ノブさん(91)



小坂・玉置二三子さん(91)



小浦・鈴木静枝さん(95)



小中・安井喜美子さん(95)



萩原・谷口登さん(99)



中志賀・玉置秀雄さん(96)



久志・嶋田正一さん(92)



荊木・田端耕さん(94)



産湯・西うめのさん(90)



阿尾・野田秀さん(90)



阿尾・富村光さん(90)



阿尾・寺本シゲ子さん(90)



方杭・山本花子さん(93)



阿尾・玉置松代さん(91)



阿尾・昌子操さん(91)



阿尾・小薮晃子さん(91)



阿尾・川口良一さん(91)



阿尾・玉石テイさん(93)



阿尾・田端小房さん(93)



阿尾・西岡宙のさん(92)



阿尾・小田喜代子さん(92)



阿尾・山本たき代さん(95)



阿尾・山崎ツルエさん(95)



阿尾・島中千代子さん(95)



阿尾・御影喜代子さん(93)



阿尾・中道好子さん(97)



阿尾・川端初枝さん(97)



阿尾・木下イソさん(96)



阿尾・大石良さん(96)



阿尾・宮井壽子さん(99)



阿尾・石田文子さん(99)



阿尾・清水ミユキさん(98)



阿尾・濱田幸さん(97)



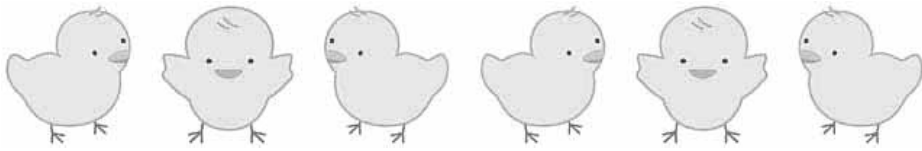

日高町子育て支援センター

～☆☆☆お話しの会☆☆☆～



～☆☆☆心肺蘇生法 講習☆☆☆～

7月26日(金)

日高町広域消防本部より、消防士さんに来ていただき、成人・小児・乳児の人工呼吸法 AED などの講習を親子で受けました。質疑も沢山あり、とても勉強になりました。



お問い合わせは、
子育て支援センター (☎ 70・4140) まで。



住民福祉課 お知らせ

お問い合わせは、
(☎63・3800) まで。



7月23日(火)

日高町のボランティア活動でお話をして
くれている方たちが、絵本や紙芝居などを
してくれました。



7月からスタートした子
育て支援センター！

たくさんのお友達が遊び
に来てくれています。

色々なイベントや活動の様子です♪♪



※ 0～3歳の未就園児とその
保護者の対象となっています。

※ 月～金

午前 9:00～12:00

午後 13:00～16:00

家庭ごみの野外焼却は 禁止されています

「近所でごみを燃やしてい
て、煙で困っている」、「ごみの
焼却で灰や燃えかすが、田んぼ
に入って困る」などの苦情が多
く寄せられています。

家庭でのごみの焼却は、近隣
の人に迷惑を掛けるだけでな
く、ダイオキシン類発生や火災
の危険など、さまざまな問題と
なっています。

ドラム缶・ブ
ロック囲い・素
ぼりの穴を利
用したものや、
法で定められた構造基準を満た
していない焼却炉などによる焼
却は、法律で禁止されています。

家庭ごみは焼却せずに、決めら
れた収集日に分別して出して
ください。

農林漁業を営むためのやむを
得ない焼却などは、法律で例
外的に認められています。焼却
量や時間帯、風向きなどを考慮
しましょう。



平成26年度 保育所園児募集!

町立保育所園児を次のとおり募集します。

● 保育所とは…

保育所は、保護者が仕事または病気等のため、お子さまを家庭で十分に保育できない場合に、保護者に代わってそのお子さまの保育をする児童福祉施設です。



● 募集対象者

● **2歳以下のお子さま** (0歳(平成26年4月1日現在で生後6か月を経過している乳児)から2歳以下のお子さま)

- 受付期間…11月11日(月)～11月15日(金)・午後1時～午後5時まで
- 受付場所…住民福祉課 窓口

● **3歳以上のお子さま** (平成23年4月1日以前に出生し、小学校就学前までのお子さま)

- 受付期間・受付場所…(下表のとおり)

期 日	対象地区名	受 付 場 所	電 話	受 付 時 間
12月3日 (火)	内 原 地 区	内原保育所	☎63・2154	9:15～10:00
		役場 住民福祉課	☎63・3800	13:00～16:00
12月4日 (水)	志 賀 地 区	志賀保育所	☎64・2260	9:15～11:00
	比井崎地区	比井保育所	☎64・2262	13:15～14:00
	全 地 区	役場 住民福祉課	☎63・3800	17:00～19:00

※広域入所(町外保育所)をご希望の方は、住民福祉課で受け付けます。

● 入所手続

入所申込書は、住民福祉課または内原・志賀・比井の各保育所に用意しています。

必要事項をご記入のうえ、上記の受付期間内に必要書類をすべてそろえてから提出してください。また、現在通園されている園児のみならず、引き続き通園を希望される場合は、申し込みが必要です。

なお、広域入所(町外保育所)を希望されるみなさまも、この期間に入所の申し込みをお願いします。

(注)2歳以下のお子さまの入所募集は、11月15日(金)で締切りますが、定員に余裕がある場合は、12月以降も入所の受付を行います。

● 入所決定

入所申込書の書類審査等により、家庭の状況を総合的に判断し、保育を必要とする程度の高い方から優先的に決定します。

なお、電話などによる事前の照会をご遠慮ください。

お問い合わせ/住民福祉課 (☎63・3800)

借金からの生活再建無料相談会

開催のお知らせ

県では、多重債務、借金など、お金の問題に悩んでいる県民のみなさまの問題解決に向け、専門家(弁護士・司法書士、相談員)による無料相談会を開催します。

相談内容

多重債務、借金などのお金の問題に関する相談等

※個人事業者も相談可

主な開催日時・場所

● 11月24日(日) 13時～16時

日高振興局(受付1階)

予約受付：日高振興局総務県民課

(☎24・2936)

予約方法

原則、事前予約制です。ご希望の開催場所の予約受付先へ、電話にてご連絡ください。

受付開始は11月1日からです。

(受付時間：平日9時～17時)

● 12月8日(日) 13時～16時

12月15日(日) 13時～16時

県消費生活センター(受付8階)

予約受付：県庁県民生活課

(☎073・441・2356)

お問い合わせは、県庁県民生活課(☎073・441・2356)まで。

人権相談・行政相談・心配ごと相談合同相談所開設のお知らせ

11月18日(月)、人権相談・行政相談・心配ごと相談の合同相談所を、日高町保健福祉総合センター2階会議室で午後1時から4時まで開設します。

相談は無料で、秘密は固く守られますので、お気軽にご利用ください。

相談員は、社会福祉協議会会長・副会長、民生児童委員、人権擁護委員、行政相談委員の方々です。

詳しくは、日高町社会福祉協議会(☎63・2751)まで。

総務政策課 お知らせ



お問い合わせは、(☎63・2051)まで。

住生活総合調査にご協力ください

12月1日に住生活総合調査が実施されます。

本調査は、10月1日に住宅・土地統計調査(総務省)に回答された世帯の中から一定の抽出方法により無作為に選出した方に対してお願いするものです。11月下旬から統計調査員証を持った調査員が、お伺いすることがありますので、ご協力よろしくお願ひします。

(対象地区：荊木、上志賀、阿尾)

気象警報等の町内一斉放送について

現在、町に気象警報等が発令された際には、テレビ・ラジオ・携帯メール・ホームページ等からの情報が主流となっていますが、

11月1日から、大雨、洪水、暴風、波浪、高潮の警報、土砂災害警戒情報が発令されたとき、防災行政無線でも放送いたします。

これにより、24時間・365日、警報の発令が夜間であっても放送しますので、ご理解ご協力の程、よろしくお願ひします。なお、津波注意報・津波警報・大津波警報発令時は、これまで通りサイレン吹奏のうえ放送いたします。

※原則として、警報等の解除の放送はいたしません

お問い合わせは、総務政策課(☎63・2051)まで。





お問い合わせは、
(☎63・3802)まで。

**11月11日～17日は
「税をきえる週間」**

この機会に、税金についてお気軽にご相談ください。

■税理士による無料相談所の開催

【とき】 11月15日(金)

10時～16時

【場所】 ロマンシティオークワ

1階エレベーターホール前

**税金のいすを正解すると
抽選で賞品が当たる!**

■応募用紙設置場所

御坊納税協会、御坊税務署、御坊市役所・日高郡内町役場税務課

■応募対象者

御坊市内または日高郡内に在住・在学の方

■応募期間

11月1日(金)～18日(月)

■応募方法

応募ハガキを御坊納税協会へ郵送するか、御坊税務署、御坊市役所・日高郡内町役場税務課窓口にて提出してください。

■郵送先

〒644・0002

御坊市藪419番地の9

御坊納税協会

**「転出される方へ」
バイクや軽自動車の
名義変更・廃車手続きを
お忘れなく**

**バイクを
お持ちの場合**

町外へ転出される方で、お持ちのバイクを転出先でも使用される場合は、廃車・住所変更の手続き(※)を必ず行ってください。

町外へ転出される方で、お持ちのバイクを町内の方が使用される場合は、名義変更の手続きを必ず行ってください。

— 税務署からのお知らせ —

☆年末調整説明会を開催します☆

平成25年分の年末調整説明会を下記のとおり開催します。

日 時	会 場
平成25年11月25日(月) 13:30～15:30	みなべいなみ農協 本所会議室
平成25年11月28日(木) 13:30～15:30	御坊市民文化会館

☆源泉所得税を納付されている 事業所等のみなさまへ☆

— 『ダイレクト納付』を利用してみませんか! —

ダイレクト納付とは、事前に税務署に届出等をしておけば、e-Taxを利用して電子申告等の送信をした後に、届出をした預貯金口座から、簡単なクリック操作で即時または期日を指定して納付することができる新たな納付手段です。

【お問い合わせ先】

御坊税務署 管理運営部門

(☎22・0695)

※(125CC以下のバイクは税務課で、125CC超のバイクは和歌山運輸支局での手続きになります)

軽自動車をお持ちの場合

町外へ転出される方で、お持ちの軽自動車を転出先でも使用される場合は、住所変更後15日以内

に車検証の住所変更の手続きを軽自動車検査協会へ、必ず行ってください。

なお、既にバイク・軽自動車を所有していなくても廃車手続きをしないと軽自動車税が課税されていきますので、お心当たりの方は税務課(☎63・3802)まで。

記帳・帳簿等の

保存制度の対象者が

拡大されます

開始時期：平成26年1月

対象となる方

事業所得、不動産所得または山林所得を生ずべき業務を行う全ての方です。(所得税の申告の必要のない方も、記帳・帳簿等の保存制度の対象となります)

記帳する内容

売上げなどの収入金額、仕入れやその他の必要経費に関する事項を帳簿に記載します。

帳簿等の保存

収入金額や必要経費を記載した帳簿のほか、取引に伴って作成した帳簿や受け取った請求書・領収書などの書類を保存する必要があります。

詳しくは、国税庁ホームページ

(<http://www.nta.go.jp>)

または、御坊税務署個人課税部門

(☎22・1052)まで。

11月・12月は「合同滞納整理強化月間」!



●町税の納付忘れはございませんか?

町、県および和歌山地方税回収機構では、11・12月を合同の「滞納整理強化月間」として、税込確保および納期限内に納税いただいた方との公平を確保するため、滞納者の財産の差押えを集中的に実施するなど、合同で滞納整理の強化に取り組みます。

納期限を過ぎているにもかかわらず、納付されていない方は、至急、金融機関で納付してください。

また、何らかの事情で納付できない方は、未納のまま放置することなく、納税方法について税務課まで必ずご相談ください。

【夜間納税および相談窓口の開設】

右の通り夜間の納税および相談窓口を開設しますのでご利用ください。

日時：平成25年11月20日(水)・21日(木) 午後8時まで
平成25年12月19日(木)・20日(金) 午後8時まで
場所：役場別館1階 税務課

●町税は納付期限内に納付しましょう

町税は自主的に納期限内に納付することが原則です。

納期までに町税を納付しない場合は督促状が送付されます。督促状を発送した日から10日を経過した日までに、この町税にかかる徴収金を完納しない場合には滞納処分(差押え)を受けることになります。

※徴収金とは、本税に延滞金、督促手数料などを合わせたものです。

【納期限を過ぎても納付がない場合】

納期限までに納付された方との公平性を保つため以下により滞納処分の手続を行うことになります。

- ①督促状の送付
- ②電話や文書、直接訪問などによる納税の催告
- ③財産調査を実施
- ④預金、給与、不動産等の財産の差押え
- ⑤差し押さえた不動産等の公売・換価

●延滞金について(平成26年1月1日以後の期間に対応する延滞金の割合が変更されます)

今まで、納期限後1か月以内は、4.3%、1か月を経過した日以降は14.6%でしたが、平成26年1月1日以降の延滞金率は、納期限後1か月以内は、新特例基準割合に1.0%を加算した割合、1か月を経過した日以降は7.3%を加算した割合となります。例えば、変更後の割合を平成25年中に当てはめた場合では納期限後1か月以内は3.0%に、1か月を経過した日以降は9.3%となります。

※新特例基準割合とは…国内銀行の貸出約定平均利率(新規・短期)の前々年10月から前年9月における平均(金利)に1.0%を加算した割合です。

詳しくは、
税務課(☎63・3802)まで。

和歌山地方税回収機構とは

和歌山地方税回収機構は、滞納となった税金を回収するため、滞納者宅の搜索、不動産・預金・売掛金等の差押え・差押え財産の公売などの法的処分を行う組織です。本町でも毎年、滞納事案の引き継ぎを行っており、今後も税負担の公平性確保のため、積極的に活用していきます。

不動産合同公売 のお知らせ

税金滞納のため差し押さえた不動産を、入札の方法で公売します。原則、どなたでも入札に参加できますが、今回の公売財産は農地であるため、「買受適格者証明」が必要です。入札参加希望の方は、日高町農業委員会へ11月25日(月)までに手続きを行ってください。

なお、物件の詳細や入札参加手続きを記載した冊子は役場税務課で配布しています。

- 公売期日
平成25年12月3日(火)
 - 公売会場
和歌山県自治会館
3階 305号
和歌山市茶屋ノ丁2番1
(☎073・432・1795)
 - 公売財産
不動産(農地)
 - 入札時刻
午後1時40分～午後2時00分
 - 開札時刻
午後2時00分
 - 売却決定日
平成25年12月10日(火)
- ※予告なく公売を中止する場合がありますので、予めご了承ください。

電気毛布・電気ミニマット・電気カーペットをご使用のみなさまへ



愛情点検で快適な冬を!

長年ご使用の暖房器具で、経年劣化が原因の火災事故が起きています。
事故を未然に防ぐため、日頃から製品とその周辺のチェックを行いましょう。

お宅ではこのようなことが起きていませんか?

電気毛布・電気ミニマット

・ヒーター線や表面がこのような場合にはご使用を中止してください。

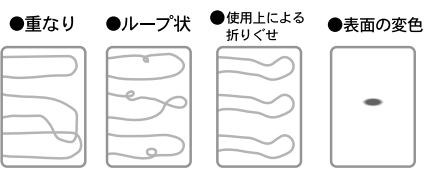

(確認のしかた)
光に透かしてみるなど。



・ソファやクッションなどの上に置いて使用しないでください。



少しでもおかしいと思ったらご使用を中止してください

- ・発煙、発火、こげの原因になる恐れがあり、このままご使用いただくのは、大変危険です。
- ・電源を切り、コンセントから電源プラグを抜いて、販売店またはメーカーのお問い合わせ先にご相談ください。ただし機種によっては、修理ができない場合もありますのでご了承ください。

一般社団法人 日本電機工業会 会員会社 お問い合わせ先					
シャープ株式会社	フリーダイヤル	0120-078-178	株式会社日立リビングサプライ	フリーダイヤル	0120-8802-28
象印マホービン株式会社	フリーダイヤル	0120-266-128	株式会社富士通ゼネラル	フリーダイヤル	0120-089-888
東芝ホームテクノ株式会社	フリーダイヤル	0120-622-245	富士電機株式会社	フリーダイヤル	0120-12-6504
パナソニック株式会社 <small>(旧松下電器産業株式会社、旧松下電工株式会社)</small>	フリーダイヤル	0120-878-365	三菱電機株式会社	フリーダイヤル	0120-139-365
	三洋電機製は	0857-21-2275	株式会社ユーイング	フリーダイヤル	0120-911-597

※受付時間 9:00～17:00(土日、祝日は除く)
※お問い合わせの際に提示された個人情報は、当該目的以外には使用致しません。

JEMA 一般社団法人 日本電機工業会
<http://www.jema-net.or.jp/>



お問い合わせは、
(☎63・3805)まで。

下水道への接続は お済みでしょうか？

下水道の整備ができて、みなさまに使っていただかなければ効果がありません。下水道事業に加入済みで、まだ接続工事をされていないみなさまは早めに工事をされますよう、よろしくお願いします。

なお、接続工事は『日高町排水設備指定工事店』しか施工できません。指定業者の中から工事業者をご自分で選び、ご相談ください。借家やテナントの場合は、貸し主との協議も必要となります。指定工事店は役場ホームページで紹介しています。



下水道・浄化槽を 使用中のみならず

下水道(集落排水処理施設)・浄化槽を使用されているご家庭では、以下のことに注意してご使用ください。

台所では、**廃油や野菜くず・残飯などを流さないよう**に
しましょう

台所から食用油などを流すと、油が固まって管がつまる原因となり、処理場の浄化槽の処理機能を低下させます。生ゴミなども管がつまる原因となり、



悪臭が発生しますので、流さないでください。

水洗トイレには、**トイレットペーパー以外の物は流さない**ようにしましょう

ティッシュペーパー、紙おむつ、生理用品、たばこ、ガムなどは水に溶けないので流さないでください。

洗濯には無リン洗剤を 使いましょう

洗濯用洗剤は無リンの洗剤を使用し、洗剤の使いすぎに気をつけましょう。

有リン合成洗剤に含まれる有機リンは、処理場や浄化槽で処理することが難しいため、河川や海を汚す原因になります。



有害物を流さないように しましょう

ガソリン、シンナー、石油、アルコール類など、危険物は絶対に流さないでください。揮発性の高い危険物を流すと、爆発を起す原因となります。



お風呂と台所からの排水が 流れるマスは定期的な 清掃が必要です

台所からの排水には、油分や野菜くずを分離するための分離マスが設置されています。

お風呂からの排水には、固形物や毛髪等の流下を阻止するための目皿付きマスが設置されています。

※目皿付きマスが設置されていないご家庭では、浴室内の排水溝の定期的な清掃をお願いします。

お問い合わせなど、詳しくは
上下水道課(☎63・3805)まで。

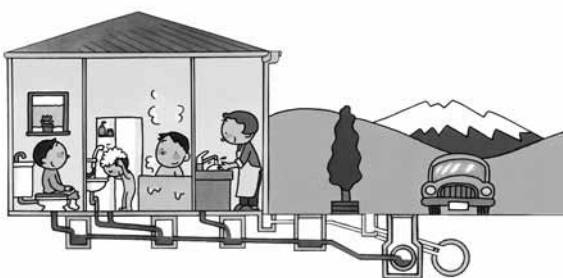



健康推進課 お知らせ

お問い合わせは、
(☎63・3801)まで。

介護保険の紙おむつ 等支給事業について

介護されている家族等の経済的負担を軽減するとともに、要介護高齢者の在宅生活を支援します。

申請により支給が決定すれば、月額3000円の助成を受けることができます。

☆支給対象者の要件

- ① 当町の被保険者であること
- ② 非課税世帯であること
(市町村民税・所得税)
- ③ 要介護認定を受けていること
- ④ 直近の寝たきり度判定がB またはCに該当する方、または、認知度判定ランクIII以上に該当する方

⑤ 「在宅」、「軽費老人ホーム」、「認知症対応型共同生活介

護」、「住宅型有料老人ホーム」で介護を受けている方
(入院・入所されている方は除きます)

⑥ 介護保険料を過去1年分、滞納していないこと

☆手続きの方法

紙おむつ等が必要な方は、あらかじめ健康推進課へ「日高町介護保険家族等介護用品支給申請書」を提出してください。

申請月からの支給となります。

詳しくは、健康推進課(☎63・3801)まで。

介護保険でよくある質問

介護保険に関するよくある質問をまとめました。

【質問①】

65歳になったら保険料の通知が来るのは、なぜですか？

【答え①】

介護保険料は、40歳から64歳までの方(2号被保険者)に

ついては、健康保険料の中に含まれて、ご加入の保険組合等のルールに基づいて支払うこととなります。65歳になられた月(誕生日の前日に属する月)からは第1号被保険者となり、介護保険料は町へ納めていただくこととなります。

そのため、役場から介護保険料通知書が送付されます。

【質問②】

介護保険は、加入しなければなりませんか？

【答え②】

介護保険は皆保険制度です。介護保険法に基づき、本人の届け出が無くても、日高町に住所がある65歳以上の全ての方が第1号被保険者となります。介護保険料は、被保険者一人ひとりに保険料をご負担いただき、社会全体で介護を支える社会保障制度です。

【質問③】

介護保険料納付書が届きましたが、年金から引かれるの

ではないのですか？

【答え③】

65歳になられた方は、年金の有無にかかわらず、最初は納付書によるお支払いとなります(口座振替をお申込みされた方は指定口座からの引落し)。

その後、年金天引き可能な方であると日本年金機構等が判断した方については、町と日本年金機構等が手続きをして、順次、年金天引きが開始されます。

詳しくは、健康推進課(☎63・3801)まで。



全国一斉！ 「女性の人権ホットライン」 強化週間を実施します

期 間 11月18日(月)から24日(日)
までの7日間

時 間 午前8時30分～午後7時まで
ただし、土・日曜日については、
午前10時から午後5時まで

電話番号 ☎0570・070・810
(全国共通ナビダイヤル)

相談内容 夫やパートナーからの暴力、ストーカーなどの女性をめぐる各種の人権相談。

相談は無料で、秘密は厳守されます。法務局職員または、人権擁護委員が相談に応じますので、お気軽にご相談ください。

【お問い合わせ先】

和歌山地方法務局人権擁護課内
和歌山県人権擁護委員連合会
(☎073・422・5164)

肝炎無料出張相談会

和歌山県立医科大学附属病院、肝疾患相談支援センター専任看護師による「肝炎無料出張相談会」が開催されます。

治療方法が日々進歩している中で、最適な治療を安心して受けられるよう相談をお受けします。

■日 時 12月11日(水) 10時～15時

■場 所 御坊保健所
御坊市湯川町財部859-2

■相談内容 ・肝炎の診断および治療について
(肝疾患全般について)
・肝炎医療費助成について 等
※相談時間はお一人約1時間を予定

■参加費 無料

■予約方法 電話予約
肝疾患相談支援センター
(☎073・441・0850)

【お問い合わせ先】

御坊保健所総務健康安全課(☎22・3481)

運動教室のご案内

効果的な運動方法を学んで、メタボリックを予防・改善しませんか？
楽しく運動をしたい方、ぜひご参加ください。

- ストレッチ
- 初級エアロビクス
- ウォーキングフォーム
- 筋力トレーニング

☆医療機関にかかっている方は、運動制限について必ず主治医にご相談ください。

講師

メディカル&フィットネス アクオ
運動指導士

日時

	日 程	時 間
①	平成25年11月20日(水)	13:30～15:00
②	12月 9日(月)	10:00～11:30
③	平成26年 1月21日(火)	13:30～15:00
④	2月17日(月)	10:00～11:30
⑤	3月14日(金)	13:30～15:00

場 所 **メディカル&フィットネス アクオ 3階**
(黎明会北出病院ウラ)

ご用意いただく物 ・動きやすい服装 ・汗ふきタオル
・飲み物(お茶など)

お申し込み・お問い合わせ先 健康推進課 ☎63・3801



パートタイム労働者を1人でも 雇用される企業の方々、 パートタイム労働者として働く方々へ

近年、パートタイム労働者として働く人が増えていますが、パートタイム労働法では、労働条件の明示や賃金、正社員転換などについても定められています。



また、労働基準法や最低賃金法、男女雇用機会均等法、育児・介護休業法等労働者を保護する法令はパートタイム労働者にも当然適用されます。

適正な雇用管理がなされ、パートタイム労働者の能力が有効に発揮される社会を目指しましょう。

●パートタイム労働法についての詳細

厚生労働省ホームページ

(<http://www.mhlw.go.jp/topics/2007/06/tp0605-1.html>)

【お問い合わせ先】

和歌山労働局雇用均等室

(☎073・488・1170)

確認しましょう！最低賃金

701円 時間額

和歌山県のこれまでの最低賃金690円から
11円アップ！

【発効日】平成25年10月19日

※産業によって、特定(産業別)最低賃金が定められているものがあります。

必ずチェック最低賃金！使用者も、労働者も！

- 最低賃金は都道府県ごとに違うことをご存知ですか？
- 賃金は最低賃金額以上になっていますか？
- 使用者は適用される最低賃金額を知っていますか？

【お問い合わせ先】

■最低賃金に関する特設サイト

(<http://www.saiteichingin.info/>)

■和歌山労働局 賃金室 (☎073・488・1152)

■御坊労働基準監督署 (☎22・3571)

個別出張相談会

ひとりで悩まず、「相談」から 始めてみませんか？

働くことに不安のある原則15歳から39歳の若者、ご家族の方の相談にお応えし、心のケアや各種プログラムを活用して、職業的自立・就労までをトータルでサポートします。

■日時・場所・時間

毎月 第2・4火曜日

日高振興局 第2会議室

御坊市湯川町財部651

相談時間：10時～16時まで

原則予約制(相談時間40分)

予約時間 10時・11時・13時・14時・15時

■相談料 無料

■対象者 働くことに不安のある39歳までの若者およびご家族の方

【お問い合わせ先】

若者サポートステーションわかやま

(☎073・427・3500)

※月曜から土曜 9時～18時(日曜、祝日、年末年始を除く)

「一人でも雇ったら、入るう。 労働保険」

11月1日～30日は、
労働保険適用促進強化週間です！

正社員、パート、アルバイトなど、雇用形態に関わらず、ひとりでも労働者を雇った場合、事業主は、労働保険に加入する義務があり、その手続きが必要です。



詳しくは、労働局、労働基準監督署、ハローワークへご相談ください。

【ご案内】

●労働基準監督署 御坊(☎22・3571)

●ハローワーク 御坊(☎22・3527)

●和歌山労働局労働保険徴収室
(☎073・488・1102)

働く世代を応援します！ がん検診無料クーポン券を配布中

国のがん検診受診率を50%にあげる事を目標とし、平成21年度からは乳がんと子宮がん検診で、23年度からは大腸がん検診で、年齢を区切って無料クーポン券を配付しています。

対象者の方には、今年の5月にお送りしていますので、ご自身の健康のため、ご家族のため、クーポン券を是非使ってください。



☆子宮頸がん検診対象者

(日高町に住民登録を有し、各年齢要件に該当する方)

年齢	生年月日
20歳	平成4年4月2日～平成5年4月1日
25歳	昭和62年4月2日～昭和63年4月1日
30歳	昭和57年4月2日～昭和58年4月1日
35歳	昭和52年4月2日～昭和53年4月1日
40歳	昭和47年4月2日～昭和48年4月1日

☆乳がん・大腸がん検診対象者

年齢	生年月日
40歳	昭和47年4月2日～昭和48年4月1日
45歳	昭和42年4月2日～昭和43年4月1日
50歳	昭和37年4月2日～昭和38年4月1日
55歳	昭和32年4月2日～昭和33年4月1日
60歳	昭和27年4月2日～昭和28年4月1日

受診方法

《子宮・乳房の受診を希望される方》

町指定医療機関へ直接お申し込み頂き、クーポン券を持って受診してください。
(有効期限H.26.3.31)

《大腸の受診を希望される方》

健康推進課までお申込みください。

お申込み後、検査容器と問診票をお送りしますので、採便後、健康推進課へご提出ください。

☆提出いただく物

●検査容器 ●問診票 ●無料クーポン券

☆回収場所 役場健康推進課

☆回収日 毎週月曜日 8:30～17:00

☆有効期限 平成26年3月31日

日高町消防団

消火器 斡旋料金一覧表

消火器耐用年数の目安

中身の消火剤… 8年程度

消火器の容器…10年程度



詰め替え		新規購入	
型式	斡旋価格	型式	斡旋価格
3型	¥1,700	簡易消火具(スプレー式)	¥1,800
4型	¥2,000	畜圧式消火器(4型)	¥6,000
6型	¥2,600	畜圧式消火器(6型)	¥6,500
10型	¥3,500	畜圧式消火器(10型)	¥7,000
		住宅用火災警報器	¥4,500

●消火器の引き取りのみ… ¥1,000

※消火器を新規購入した場合、古い消火器の引き取りは無料になります。

注意

消火器を販売するために、こちらから訪問することはありません。

悪徳商法や詐欺には十分注意してください。

■来年度から、新規購入価格にリサイクルシール代金を加算させていただきます。ご了承ください。

【連絡先】日高町消防団事務局(☎63・2051)
(役場総務政策課内)



2015 紀の国 わがやま国体

第70回国民体育大会

躍動と歓喜、そして絆

平成27年9月26日(土) ▶ 10月6日(火)

日高町は
ホッケー(少年男女)の会場です！

公民館図書室だより



開室日…月曜日～土曜日 AM8:30～PM5:00
閉室日…日曜日、祝日、年末年始、特別整理期間

中央公民館(☎63・3811)

新着図書のご案内

一般書

- | | |
|------------------------|------------------------|
| ●悪道 3 (森村 誠一) | ●自分を好きになる方法 (本谷 有希子) |
| ☆共震 (相場 英雄) | ●晴れたり曇ったり (川上 弘美) |
| ●千両かんばん (山本 一力) | ●風景を見る犬 (樋口 有介) |
| ●たぶんねこ (畠中 恵) | ●大地のゲーム (綿矢 りさ) |
| ●爪と目 (藤野 可織) | ●文士の友情 (安岡 章太郎) |
| ●ニッチを探して (島田 雅彦) | ☆無垢の領域 (桜木 紫乃) |
| ●祭りの日 (北原 亜以子) | ●襲名犯 (竹吉 優補) |
| ●かげろ歌麿 (高橋 克彦) | ●正妻-慶喜と美智子-上・下 (林 真理子) |
| ●死神の浮力 (伊坂 幸太郎) | ●離れ折紙 (黒川 博行) |
| ●Another エピソード (綾辻 行人) | ●夢をかなえるゾウ 2 (水野 敬也) |
| ●七色の毒 (中山 七里) | |

以上22冊!

※新着図書は、一人2冊までの貸出となります

新着図書のご紹介



《一般書 そのいち》

☆共震

(相場 英雄)

東日本大震災の復興を支える宮城県庁職員の早坂順也が、東松島の仮設住宅で殺害された。早坂と面識のある大和新聞東北総局の遊軍記者・宮沢賢一郎は現場に向かうが…。鎮魂と慟哭のミステリー。

《一般書 そのに》

☆無垢の領域

(桜木 紫乃)

悪意も邪気も欲もない「子どものような」純香がやってきた瞬間から、大人達の安穏な日常は歪んでいく…。心の中が一番隠しておきたい部分をえぐり出す長編小説。

おはなしの会
読み聞かせボランティア
募集中!!



中央公民館では、子供たちに本を読んでくれる方を募集しています。絵本や読み聞かせに興味のある方はお気軽にお問い合わせください。

みなさんのお越しを
お待ちしております!!



がん検診

～愛する家族への贈りもの～

がんは死亡原因の第1位！

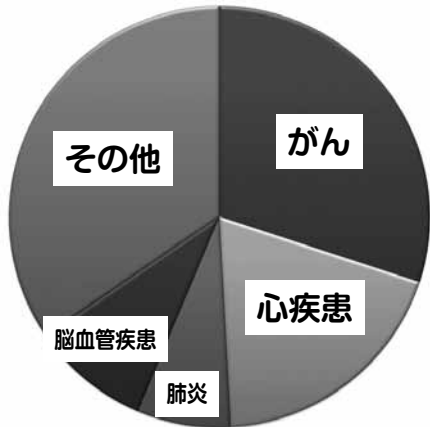

日高町における死亡原因の割合は…

- ・がん 30.0%
- ・心疾患 19.1%
- ・肺炎 7.3%
- ・脳血管疾患 9.1%
- ・その他 34.5%

(平成23年 和歌山県人口動態統計)

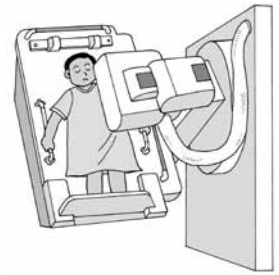

がんは、早期発見・早期治療

早期がんを発見できる期間は、1～2年程度とされています。
 早期がんは症状がなく、定期的な検診によって見つけることが重要です。
 がんは、早期に発見すれば、治る確率が高くなります。例えば胃がんの場合、早期胃がん且つ早期発見であれば、5年生存率は100%近くになりますが、進行したがんでは10%にも満たなくなります。

まだまだ低い、がん検診受診率！

日高町のがん検診受診率は…

- ・胃がん 14.9%
- ・肺がん 27.6%
- ・大腸がん 18.8%
- ・乳がん 24.5%
- ・子宮頸がん 19.3%

(平成24年地域保険・健康増進事業報告)

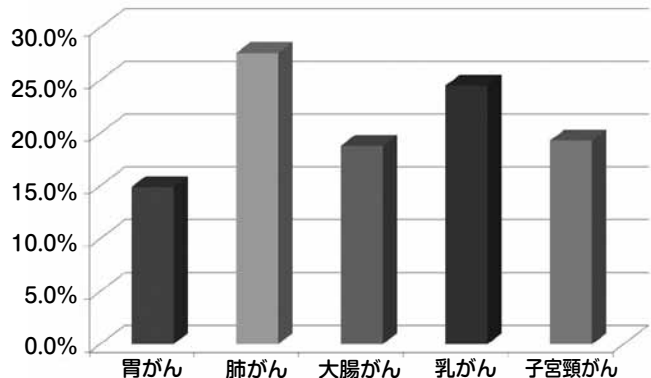

日本では、がん検診受診率を50%に上げることを目標にしています。

Q,がん検診、受けられましたか？

今年度、がん検診を受診されていない方を対象に、日高町と周辺市町合同で集団がん検診を下記のとおり実施します。がんの早期発見・早期治療のために、年に1度は検診を受けましょう。

日時	受付時間	場所
12月7日(土)	8:30	健診センター・キタデ 3階
12月15日(日)	～11:00	

☆検診の種類(自己負担額)

胃(500円)、大腸(300円)、肺<レントゲン>(無料)、肺<喀痰>(500円)、乳房(500円)、前立腺(300円)、肝炎ウイルス検査(無料)

*検診当日70歳以上の方は自己負担が無料。
 *肝炎ウイルス検査は今まで受けたことがない方が対象。

検診のお申込み・お問い合わせ
 /健康推進課(☎63・3801)

駐在所だより

毎年11月1日から30日までの間は、
厚生労働省・内閣府主催の

「児童虐待防止推進月間」

となっております。

児童虐待は、家庭内で起こることが多く、特に子どもは加害者がいなければ生活できない弱い立場にあるため、自主的な被害申告は望みにくいのが現状です。

このため児童虐待

は、潜在化しやすく、早期発見が難しい犯罪であり、また、反復・継続する場合も多いため、虐待を受けている子どもに重大な被害が生じるおそれがあります。子どもは、地域の宝です。



緊急の場合は
110番

虐待の「世代連鎖」を食い止め、何より子どもの健やかな成長のため、児童虐待の早期発見にご協力をお願いします。



自転車盗に注意!!

最近、日高町内において、自転車が盗まれる被害が多発しています。盗まれた自転車のほとんどが鍵を掛けていませんでした。ほんの少し自転車から離れる時でも鍵をかけましょう。



指名手配犯の検挙にご協力を!



警察では、11月中旬を「全国指名手配被疑者の捜査強化月間」

として全国警察が総力を挙げて指名手配被疑者の追跡捜査を行い、被疑者の早期検挙に取り組んでいます。指名手配被疑者によく似た人を見かけたといった情報など、どんな些細なことでも結構ですので、警察に連絡していただくようお願いいたします。

御坊警察署
高家駐在所 小谷 良文
比井駐在所 岡野 敏之
☎ 23-0110

(お知らせ)
Eメールによるご意見、ご感想、ご相談を受け付けています。
和歌山県警のホームページは
<http://www.police.pref.wakayama.lg.jp>です。
ご利用ください。



身に覚えのない商品を送りつける手口



高齢者の方に業者から「あなたから注文のあった商品を着払いで送りますので、代金を支払ってください」などと注文もしていないのに電話があり、断ると「注文したのを覚えていないのか」「あなたのために用意したものでキャンセルできない」断れば裁判する」と強引に商品を送りつける事案が急増しています。

もし心当たりのない商品を送りつけられても、受領拒否をしましょう。

還付金と偽って お金を騙し取る手口

社会保険事務所、役場、税務署等の職員を名乗って訪れ、医療費や税金等が還付されると言って金融機関に赴かせ、携帯電話で指示しながらATMを操作させてお金を騙し取る詐欺が発生しています。

ATMでは、還付手続はできませんので、あわてず住所地を管轄する社会保険事務所等の関係機関に確認してください。

御坊警察署管内では、今年に入つてすでに特殊詐欺から発生しています。

特殊詐欺に
注意!

山百合短歌会詠草

梅雨なのに庭のコスモス蕾持ち涼風吹けば秋を呼び寄す

庵戸真知子

女高生のカバンにチャーム揺れている犬、猫、兎おしゃべりしそ

小山 和代

憂いていし稲の消毒運良きやそよ風の中息子と無事に終

仲田美智子

競うがに草刈機の音ひびかせて峽の晴れ間は草の香に満

深海三千代

毎日に雨降る屋久島今晴れし眺むる杉は地球の宝

玉井かをる

暑いなあ何とかならんか何ともなあ暑い暑い日は過ぎてゆく

中西 優

今日もまた猛暑の日々に出るゴミの多さに疲れ肩で息する

曾根 邦子

鉢植の日日草の咲き盛り猛暑にめげず赤白黄色

西岡美智子

八月のお寺の森で蝉鳴けば奉天での玉音放送よみがえりくる

野尻 功

小学生の歌に舞踊と愛らしき今日の一日に心いやさる

北垣 鈴子

枯草の匂いにおせし穂孕みの棚田は慈雨に甦りたり

奥田 房子

実物を見たしと嫁は幾度もテレビの富士につぶやきており

松原 雅子

別れとは淋しきものと心得ぞ今宵耐えがたき友の旅立ち

谷口 弘子

文化講演会

入場無料

と き 11月4日(月)
13時30分～15時
ところ 日高町中央公民館
2階大会議室



講演 「わが町日高町の文化財について」
講師：日高町文化財保護審議会委員 他

目的 日高町の国指定、県指定、町指定、の文化財について、町民のみなさまに広く知ってもらおうとともに、文化財の保護についての理解を深めてもらうことを目的とします。

陸上自衛隊高等工科学校 生徒募集

◆入校先：陸上自衛隊 高等工科学校 神奈川県横須賀市御幸浜2-1

	推薦	一般
募集人員	約60名	約260名
受付期間	平成25年11月1日～平成25年12月7日 (締切日必着)	平成25年11月1日～平成26年1月10日 (締切日必着)
募集資格	平成26年4月1日現在、15歳以上17歳未満の男子 (平成26年3月に中学校卒業または中等教育学校の前期課程終了見込みの者を含む)	
試験日	平成26年1月11日～1月13日 (いずれか1日)	平成26年1月18日(土)
試験場所	高等工科学校(神奈川県)	和歌山市・田辺市



◆説明会：平成25年11月16日(土)午前10:00～午後3:00 (自衛隊御坊地域事務所)
◆お問い合わせ：御坊市湯川町小松原410-1 自衛隊御坊地域事務所(☎0738・23・0020)
または、役場総務政策課(☎63・2051)

インフォメーション

日高町保健福祉総合センター
(ふれあいセンター)

2 歳 児 健 診

●10月31日(木)
〔対象〕H23年2月～4月生
◎受付／13時～13時50分



親子ふれあい教室

●6日(水)
◎受付／10時45分～11時

3 歳 児 健 診

●7日(木)
〔対象〕H22年3月～4月生
◎受付／13時～13時50分

子 育 て 広 場

●12日(火)
〔対象〕乳幼児とその保護者
◎受付／9時30分～11時

4 か月児・10 か月児健診

●13日(水)
〔対象〕H25年6月16日～7月31日生
H24年12月16日～
H25年1月31日生
◎受付／12時30分～13時20分

人権相談・行政相談・ 心配ごと相談合同相談所

●18日(月) 13時～16時
〔費用〕無料

1 歳 6 か月児健診

●12月5日(木)
〔対象〕H24年3月～5月生
◎受付／13時～13時50分

日高町中央公民館

文 化 講 演 会

●4日(月) 2階 大会議室
〔時間〕13時30分～15時

お は な し の 会

●19日(火) 10時～



2013年11月
November

暮らしのカレンダー

日	月	火	水	木	金	土
・廃乾電池回収 (各地区粗大ごみ回収場所) 10/27	28	29	・小型プラスチックごみ 30	・2歳児健診※ (対象：H23年2月～4月生) (ふれあいセンター) ・国民健康保険税 第5期分納期限 ・後期高齢者医療保険料 第4期分納期限 ・介護保険料 第4期分納期限 31	11/1	2
文化の日 3	・文化講演会※ (中央公民館) 振替休日 4	5	・親子ふれあい教室※ (ふれあいセンター) ・複雑ごみ 6	・3歳児健診※ (対象：H22年3月～ 4月生) (ふれあいセンター) 7	8	9
・粗大ごみ (田杭・阿尾・産湯・ 小坂) 10	11	・子育て広場※ (ふれあいセンター) 12	・4か月児・10か月児健診※ (対象：H25年6月16日～ 7月31日生、H24年12月 16日～1月31日生) (ふれあいセンター) ・資源ごみ 13	14	15	16
・粗大ごみ (比井・津久野・小浦・ 方杭・小杭・柏) 17	・人権相談・行政相談・ 心配ごと相談合同相 談所開設※ (ふれあいセンター) 18	・おはなしの会※ (中央公民館) 19	・運動教室 (メディカル&フィットネス アクオ 3階) ・小型プラスチックごみ 20	21	22	勤労感謝の日 23
24	25	26	・資源ごみ 27	・献血 28	29	30
・粗大ごみ (上志賀・久志・中志 賀・下志賀・小池) 12/1	・国民健康保険税 第6期分納期限 ・後期高齢者医療保険料 第5期分納期限 2	3	・複雑ごみ 4	・1歳6か月児健診※ (対象：H24年3月～ 5月生) (ふれあいセンター) 5	6	7

※印の詳細は、右ページのインフォメーションをご覧ください。

60歳以上の方に特別優待割引券

あったか温泉**300円**で入れます!



日高町にお住まいの
60歳以上の方に限り **300円**

しあわせが満ちてくる温泉館「海の里」
みちしおの湯

特別優待割引券

本券1枚につき1名様有効 有効期限:平成26年3月31日



日高町にお住まいの
60歳以上の方に限り **300円**

しあわせが満ちてくる温泉館「海の里」
みちしおの湯

特別優待割引券

本券1枚につき1名様有効 有効期限:平成26年3月31日



日高町にお住まいの
60歳以上の方に限り **300円**

しあわせが満ちてくる温泉館「海の里」
みちしおの湯

特別優待割引券

本券1枚につき1名様有効 有効期限:平成26年3月31日

日高町にお住まいの60歳以上の方を対象に、
割引サービスを実施中!



TOWN information

町の人口と世帯

平成25年9月30日現在

人口	7,881人
男	3,762人
女	4,119人
世帯数	2,997戸

日高町民憲章

人が町をつくり
町がひとをつくる

- 一 恵まれた自然を大切に
快適で住みよい町をつくりま
す
- 一 歴史と伝統を愛し
心豊かな町をつくりま
す
- 一 スポーツを楽しみ
健康で明るい町をつくりま
す
- 一 知恵を出し 汗を流し
活力ある町をつくりま
す
- 一 故郷に誇りをもち ふれあいを
大切にする町をつくりま
す

上記の「特別優待割引券」を切り取っ
て、温泉館の受付でご提示いただくと、入
館料が300円になります。

なお、温泉館の受付にも「特別優待割引
券」をご用意しておりますので、ご希望の
方は受付でお申し出ください。

温泉館「海の里」みちしおの湯

日高町方杭100番地 ☎ 64・2626

ふるふる